Tomurcuklar

2. KİTAP

1. BÖLÜM

BU BÖLÜMDE NELER VAR ?

3 Kapatın Televizyonları
4 İnceliğin Böylesi
6 Bir Kapıdan Mektup Var
8 Lütfen Bencil Olmayalım
10 Örücü
14 Görgü ve Nezaket Kuralları
15 Ayet, Hadis, Atasözü
16 Küçük Kurbağanın Üzüntüsü
18 Yavru Fil
20 Sen Neymişsin Be Burun
22 Ormanı Kimler Yakmış
24 Mimar Sinan
26 Yüce Allah'ın Güzel İsimleri
27 Dua ve Sûreler
28 Nasrettin Hoca
29 Labirent Bulmaca
30 Çengel Bulmaca
31 Kelime Avı
32 Fark Bulmaca
33 Bir Oyun
34 Ne Kadar Hoşgörülüsünüz
36 Çizgi Hikâye
37 Öğrendiklerimizi Test Edelim
42 Birinci Bölümün Bulmaca Çözümleri

KAPATIN TELEVİZYONLARI

Bestami YAZGAN

Gül dudaklar kilitli,
Tatlı dilleri tutsak.
Kapatın televizyonları,
Çocuklar konuşacak.

Bölüşmek istediği
Dertler var kucak kucak.
Kapatın televizyonları,
Çocuklar anlatacak.

Onlar bir robot değil,
Koşmalı köşe bucak.
Kapatın televizyonları,
Çocuklar oynayacak.

Sanki bir kan çiçeği
Gözler uykudan uzak.
Kapatın televizyonları,
Çocuklar uyuyacak.

İnceliğin Böylesi

Mustafa TOPÇU

Mutluluk çağının iki gülü, Sevgili Peygamberimiz'in sevgili torunları Hazreti Hasan ve Hazreti Hüseyin küçük birer çocuktular. Mescidin bahçesinde otururlarken yaşlı bir adamın abdest aldığını gördüler ve kendi aralarında konuşmaya başladılar.

Hasan, kardeşine dönerek,

– Baksana, dedi. Adam dirseklerini iyice yıkamadı.

– Evet, dedi Hüseyin. Bazı yerleri kuru kaldı.

Adam aynı ihmali ayaklarını yıkarken de gösterdi. Suyu topuklarına değdirmedi, parmak aralarını ovuşturmadı. Bu durumda adamın aldığı abdest ve bu abdestle kıldığı namaz eksik olacaktı. Adamı mutlaka uyarmalıydılar. Tam kalkıp ona yanlış abdest aldığını söylemeye gidiyorlardı ki,

– Bir dakika, dedi Hüseyin. O bizden çok büyük. Yanlış yaptığını söyleyerek onu utandırabiliriz. Belki de çocuk olduğumuz için bizi dinlemez. Ona doğruyu göstermenin başka bir yolunu bulmalıyız.

Bir müddet düşündü ve "Buldum!" dedi. Büyük bir saygıyla adama doğru yaklaştı.

– Amca, dedi. Sizden bir isteğimiz olacak.

– Söyleyin bakalım çocuklar!

– Biz daha çocuğuz. Abdest alırken başımızda durur ve yanlışlarımızı bize söylerseniz çok memnun oluruz.

– Elbette, dedi adam. Hadi başlayın bakalım!

İki kardeş abdest almaya başladı. Adam ikisini de seyrediyor, yanlışlarını bulmaya çalışıyor, ama bir türlü bulamıyordu. Çocukların bu kadar kusursuzca abdest almalarına hayran olmuştu. Az önce aldığı abdesti düşünerek kendisinden utandı. Abdest almaları bitince ikisinin de saçlarını okşadı.

– Yanlış sizde değil çocuklar, bende, dedi. İkinize de kocaman aferin! Anladım ki kusurlu olan benim abdestimmiş. Ama artık ben de sizin gibi dikkatli abdest alacağım.

Kollarını ve paçalarını sıvadı. Şadırvanın başına çöktü. Aynı onlar gibi güzel bir abdest aldı…

Yüce Peygamberimiz'in terbiyesiyle büyümüş Hasan ve Hüseyin, adama yalnızca ders vermekle kalmadılar elbette. Çağlar ötesinden seslenerek hepimize de çok büyük bir ders verdiler aslında: Büyüklere saygının, kibarlığın, nezaketin ve inceliğin dersini… Ne diyelim o zaman: Ne mutlu ders alanlara!

BİR KAPIDAN MEKTUP VAR

Orhan BİLİR

Merhaba sevgili çocuklar. Ben 5-F sınıfının kapısıyım. Beni yıllar önce bir ulu ormandan kestiler. Kuşlardan, çiçeklerden, böceklerden ayırdılar. Testere ile biçip rende ile düzelttiler. Santim santim ölçtüler. Her yanımı törpülediler. Çok acı çektim. Ağzıma bir dil taktılar ama dişlerimi takmayı unuttular. Yine de çok yakışıklı olmuştum. Beni getirip 5-F sınıfının girişine astılar.

O gün bugündür buradayım. Hiçbir yere ayrılmadım. Sokağa çıkmam, parka gitmem. Yaz tatilimi bile sınıfta geçiririm.

Kapı deyip geçmeyin. Ben olmasam bu çocukların gözü hep dışarıda

olur. Salonun yaramaz çocukları içeridekilere dil çıkarır. Oysa ben kolumu uzatır, kimseyi içeri almam. Öğretmenin sözünden hiç çıkmam. Çocuklara gözüm gibi bakarım. Onlar benim cici kuşlarım.

Onlarla her sabah merhabalaşır, her akşam vedalaşırım. Onlar 'günaydın' der, ben 'tak' derim. Onlar 'iyi akşamlar' der; ben 'tak' derim. Onlar, 'açıl susam açıl' der; ben 'garrrt' diye açılırım. Onlar 'kapan susam kapan' der; ben 'pat' diye kapanırım. Bütün isteklerini yerine getiririm

Biliyor musunuz, onca iyiliğime rağmen bazı çocuklar bana tekme atar. Ben elimi uzatırım, onlar bana ayağını uzatır. Ben güle güle derim, onlar 'hoşçakal' bile demezler. Bana inat pencereleri açık bırakırlar. O zaman cereyana kapılırım. Bunca rüzgâra göğüs geremem. Duvardan duvara çarpılırım. Sabaha kadar ciğerlerim sökülür. Yetmezmiş gibi 'gacırt gucurt, tak-tuk' seslerimle alay ederler. Hatta sınıflar arasında kavga çıkarırlar. Onları yalnız ben ayırırım. Bu yüzden çok ara dayağı yedim. Hele Cenk'in tekmeleri çok sert olur. Bu yaşımda yüzüme tükürenler bile oldu. Ben kapı olalı böylesi hakaret görmedim. Yine de hepsini unutabilirim. Ama bazı çocuklar var ki tuvaletten sonra ellerini yıkamıyorlar. Sonra da gelip kolumu tutuyorlar. Ne kadar üzüldüğümü tahmin edemezsiniz.

Lütfen arkadaşlarım! Bana biraz daha kibar davranın.

Lütfen Bencil Olmayalım

Zeynep Öncü

İnsan her zaman ileriye yönelik düşünmeli değil mi? Kendini düşünürken başkalarını da ihmal etmemeli. Yani sadece kendimiz için yaşamamalıyız. Bugün yaşadığım hadise bana çok şey öğretti; biliyor musun. Neyse hemen olanları anlatayım bari. Bugünlerde resme bir merak sardım ki, sorma. Özellikle çiçek ve gül resimleri yapmayı çok seviyorum. Bugün resim sevdam yüzünden yaptığım hata ile güzel bir şey öğrendim: Bencil olmamayı… Üçüncü derste öğretmenimiz ders anlatırken ben yine kendimi kaptırmış; sıraya gül resmi yapmaya başlamışım. Hatam bir değildi ki... Hem derse kendimi vermiyor, öğretmenime saygısızlık ediyordum hem de herkesin malı olan sıraya

bana aitmiş gibi resim yapıyordum. Ama o an, tabii hatamın farkında değildim. Öğretmenim yanıma gelip,

— Öyle değil mi Zeynep, diyene kadar.

Konuyu hatırlamıyordum ki cevap vereyim. Aslında öğretmenim de bir cevap beklemiyordu. Beni utandırmadan derse devam etti. Dersin sonuna doğru,

— Çocuklar, dünyada bir sürü insan yaşıyor. Hepimizin havaya, suya, güneşe, yıldıza, daha bir sürü şeye ihtiyacı var. Eğer havayı kullanma hakkı bize verilseydi, biz de başkalarını düşünmeden kullansaydık ya da güneş için aynı şeyi yapsaydık dünya yaşanmaz olurdu, dedi.

Hepimiz öğretmenimizi tasdik ettik. Herkes neden bu konuya girildi, diye merak ediyordu tabii ki.. Öğretmenimiz devam etti.

— Aynı şey basit gördüğümüz ama hayatımızın parçası olan şeyler için de geçerlidir. Mesela okulumuz, okulumuzun bahçesi, sınıfı, sırası… Buraya ilk gelen öğrenciler siz değilsiniz, son da olmayacaksınız. Yani buradan faydalanacak daha çok insan var.

O sırada zil çaldı, öğretmenimiz de çıktı. Herkes şaşkındı ama ben meseleyi anlamıştım. Canım öğretmenim nasıl da güzel anlattı. Hemen koştum, öğretmenimden özür diledim. Bir daha sırama zarar vermeyeceğime, kendimi derse vereceğime söz verdim. İşte böyle canım günlüğüm! Kim bilir kimler gelip o sıralara oturacak. Bugün bir okulda okuyabildiğime ve hatalarımı en güzel şekilde düzelten öğretmenlerimin varlığına çok şükrettim.

Rabbim sen bizi doğruluktan ayırma! Bencillikten bizi koru Allah'ım!

Çizen: Murat BİNGÖL

ÖRÜCÜ

Yazan: Cüneyd SUAVİ

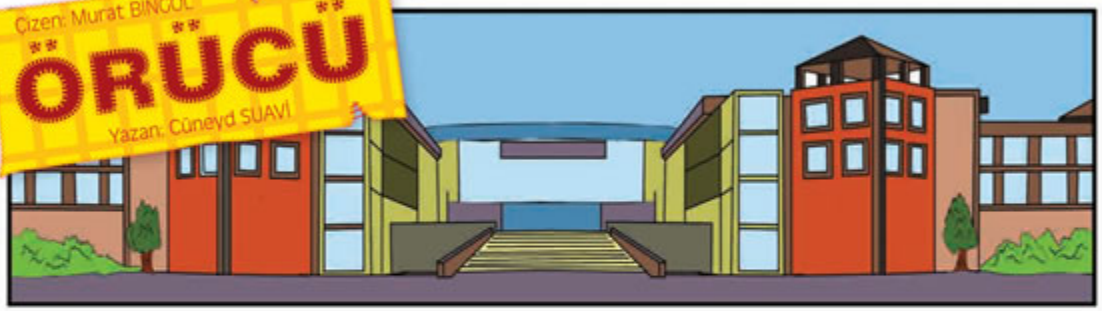

TERZİ AHMET
Yırtılan pantolonu, daha sonra bir terziye götürdü.
Bu arada, başından geçen macerayı anlatmıştı.
HMM
Hafta sonu gel yavrum. Ancak o zaman olur.
İşleri çok yoğun olduğu için terziye ancak bir ay sonra uğrayabildi.
1 ay sonra..

Değişik bir kumaşmış. Beni çok uğraştırdı. Borcunuzu üzerine yazmıştım.
?
Bu miktar fazla değil mi? Hem tamir edilen yerler de belli oluyor.
Bak evlat!.. Kırk senedir bu mesleği yapıyorum. Eğer yırtıkları benden iyi tamir eden bir sanatkâr bulursan senden bir kuruş almayacağım.
he he

Evet evet!
Buldum amca buldum!... Bahsettiğiniz o Sanatkârı buldum!..

Sana anlattığım kazada, pantolonumla birlikte avucum da yaralanmıştı. Bak bakalım, o yaradan herhangi bir iz kalmış mı?

Dudakları titreyen yaşlı adamın gözleri de nemlenmişti.
Haklısın evlat. Bilsen ne kadar haklısın. Hayatımı bu mesleğe verdiğim halde, nasıl oldu da o ustayı fark edemedim?
Genç adam haklı...
Genç adam yaşlı terziyi, hiç olmazsa az bir para alması için zor ikna etti.

GÖRGÜ VE NEZAKET KURALLARI

Ezan sesini ilk duyduğumuzda "**Aziz Allah**", bitince de "**Lailâheillallah**" demeli, biliyorsak ezan duasını okumalıyız.

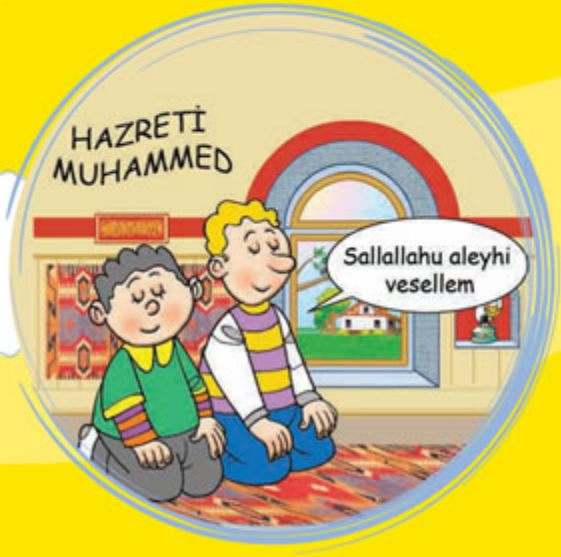

Sevgili Peygamberimiz'in adını duyduğumuzda "**Sallallahu aleyhi vesellem**" demeliyiz.

Yüce Allah'ın adını duyduğumuzda "**Celle Celalühü**" demeliyiz.

Ayet Hadis Atasözü Güzel Sözler

Bilmez misiniz ki göklerin ve yerin hükümranlığı Allah'a aittir. Sizin O'ndan başka ne bir haminiz, ne de bir yardımcınız vardır.

(Bakara Sûresi 107.ayet)

Yeryüzündekilere merhamet edin ki, Allah da size merhamet etsin.

(Hazreti Muhammed) (s.a.s)

Kendisini çok seven çevresinde az sevilir.

(Cenap ŞAHABETTİN)

Yatan aslandan gezen tilki daha iyidir.

(Atasözü)

Küçük KURBAĞANIN Üzüntüsü

CENGİZ AYDIN

Küçük kurbağa, o gün çok üzgündü. Gölde biraz gezerse rahatlayacağını düşünerek dışarı çıktı. Sazlıkların arasında zıplaya zıplaya giderken yusufçuk ile karşılaştı. Hayran hayran baktı yusufçuğun kanatlarına. "Keşke!" dedi, "Benim de böyle kanatlarım olsa. Belki o zaman içimdeki sıkıntılar giderdi."

Neyse deyip uzaklaştı yusufçuğun yanından. Sazlıkların içerisine doğru morali daha da bozulmuş olarak ilerledi. Derken karşısına rengârenk benekleri ile uğur böceği çıktı. Sahi benekleri ona ne kadar çok yakışıyordu. Sonra kendi sırtı geldi aklına. "Benim de sırtımda beneklerim olsa keşke." dedi. "Belki de o zaman daha mutlu olurdum."

Küçük kurbağa, bu düşüncelerle dalgın dalgın yol alırken aniden sazlıklara çarptı. Dengesini kaybetti. Tam düşecekti ki gölün sularına, nilüferin yaprağına tutundu. Nilüfer, üzüntülü küçük kurbağaya,

— Geçmiş olsun, dedi tebessüm ederek.

— Önemli değil.

Nilüfer küçük kurbağanın bir derdi olduğunu anlamıştı. Dertler paylaşılınca azalırdı. Küçük kurbağaya, üzgün göründüğünü, bir derdi

olup olmadığını sordu. Küçük kurbağa, “Ben çok çirkinim.” dedi. “Kimse beni beğenmiyor. Keşke benim de yusufçuk gibi kanatlarım, uğur böceği gibi beneklerim olsaydı. O zaman ben de güzel olurdum.” Nilüfer narin elleriyle küçük kurbağaya dokundu:

— Allah, bütün varlıkları en güzel şekilde yaratmış küçük kurbağa. Her bir canlıya çok farklı kabiliyetler vermiş. Evet, senin yusufçuk gibi kanatların, uğur böceği gibi beneklerin yok ama onlar da senin gibi zıplayamıyor. Senin gibi gölün içerisinde “vırak vırak” diye şarkı söyleyemiyor. Fakat bu, onlar için bir eksiklik de değil.

Küçük kurbağa,

— Ben hiç böyle düşünmemiştim.

— Bak ben bataklıkta yaşıyorum. Yediğim çamur; içtiğim bataklık suyu. Lakin bundan şikâyetçi değilim. Çünkü buradan aldıklarım ile rengârenk çiçekler açıyorum. Yani bana verilen kabiliyetleri ortaya çıkarıyorum. Sen de kendinde olan güzellikleri ortaya çıkarmalısın. Bak o zaman hayat ne kadar tatlı olacak.

Küçük kurbağa, nilüferin söylediklerini çok iyi anlamıştı. Kendisini ve çevresini yanlış değerlendirdiği için mutsuzdu. Bunu şimdi fark ediyordu. Nilüfere küçük bir öpücük kondurduktan sonra “vırak vırak” diye şarkı söyleyerek gölde dolaşmaya çıktı. Artık neşesine diyecek yoktu.

YAVRU FİL

Mehmet ERDOĞAN

Bir zamanlar bir fil varmış,
Ama görüşü pek darmış.
Yavrusu da varmış filin,
Görün hâlini bir gelin.

Önüne gelene vururmuş,
Ne uslanır ne dururmuş.
Annesine şikâyetse,
Kâr etmezmiş kimler gitse.

Anne dermiş küçük daha,
Kızarsınız vara yoğa.
Siz çocuk olmadınız mı,
Kimseye vurmadınız mı?

Anlamış herkes beyhude,
Gelmiyor bunlar öğüde.
Gel zaman git zaman yavru,
Büyümüş dev gibi boyu.

Ama huyu yine aynı,
Ne sevgi var ne de saygı.
Herkesi kırıp geçiyor,
Çevreye zarar veriyor.

Anneyi de dinlemiyor,
Benden büyük kimmiş diyor.
Anne hatasını anlar,
Ama derdini kim dinler?

Bir gün fillerin pirine,
Varmış gitmiş çare diye.
Demiş: "Ey pir bir çare bul,
Yavrumdan muzdarip her kul!"

Herkese acı veriyor,
Hayvanlar illallah, diyor."
Fillerin piri dönerek,
Ona demiş: "Üzgünüm pek.

Bu acının çaresi yok,
Çoktan çıktı yayından ok.
Artık onu tutmak zordur,
Elbet kalbin yanan kordur.

Ama şu da hep bilinir,
Ağaç yaş iken eğilir..."

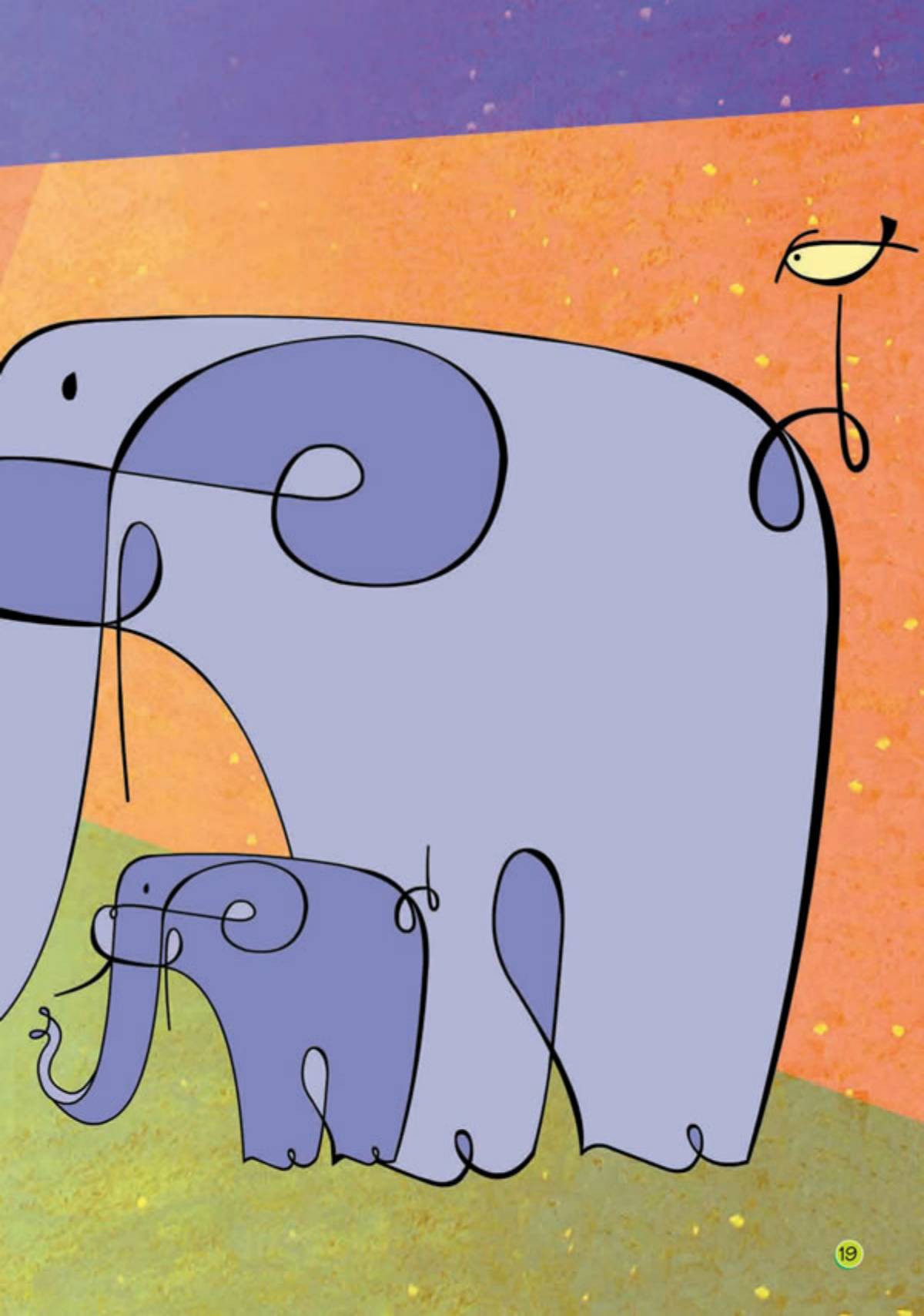

Sen Neymişsin Be BURUN

Hemen her kış bademciklerim iltihaplanır, boğazım ağrırdı. Bir gün kulak burun boğaz doktoruna gidip muayene oldum. Doktora durumu anlatınca ışıklı bir aletle hemen burnumu kontrol etmeye başladı. İçimden "Allah Allah" dedim. "Ne yapıyor bu adam?"

Alelacele hemen doktorun işine karıştım tabii:

– Doktor Bey, dedim. Burnum değil, boğazım ağrıyor benim.

– Tamam evladım, dedi doktor. Sabret hele anlayacağız şimdi.

Benim aceleciliğimi hoşgörüyle karşıladı ve sözünü tamamladı:

– Senin boğaz ağrılarının kaynağı burun deliklerinden birinin kapalı olması.

– Nasıl olur, dedim. Ne ilgisi var burunla boğazın?

– Bak canım, dedi tebessüm ederek. Burnundan nefes alamayınca havayı ağzından yutuyorsun. Soğuk hava doğrudan boğazına çarpıyor. Üstelik bu durum senin uyku düzenini de bozar. Geceleri horlayabilirsin.

O günden sonra burunla ilgili ufak tefek araştırmalar yaptım. Meğer burnumuzun içindeki kıllar bile ne büyük görevler yapıyormuş. Burun öyle yüzümüzün üstünde duran iki tünelli koca bir dağdan ibaret değilmiş. En sağlıklı solunum, burundan nefes almakla olurmuş. Burnumuzun içine yerleştiren minnacık kılların bir vazifesi varmış: Havadan gelen toz ve mikropları tutarak vücudumuza girmesini önlemek. Böylece akciğerlerimizin sağlığını korumakmış. Ayrıca burun boşluğunda "sinüs" denilen kanalcıklar varmış. Bunlar da solunumla gelen havayı hem ısıtıyor hem de nemlendiriyormuş. En sağlıklısı da böyle ılık ve hafif nemli havaymış.

Bunları okuyunca "Aman Ya Rabbim." dedim kendi kendime. Meğer ne mükemmel bir sistemi varmış şu burnumuzun! Sadece burun yaratılış hikmetleri bile Allah'ın sanatına hayranlık uyandırıyor içimizde. Böylece tehlikeli olabilecek hastalıklar önleniyor. Burnun kıllarına ve sümüğe varıncaya kadar hiçbir şeyin boşuna yaratılmadığını hissettim.

Aynada burnuma daha bir dikkatle bakmaya başladım. Şu burun dedim, burada değil de alnımızın ortasında, çenemizde veya boynumuzda olabilirdi. Küp, küre veya silindir biçiminde yaratılabilirdi. Burnun şekli ve vücudumuzdaki yeri bile harika bir tasarım değil mi?

Burnumuzun diğer özelliklerini de öğrenince, "Sen neymişsin be burun?" diyesim geliyor. Gözümüzü, kulağımızı, elimizi, dilimizi incelediğimizde de onlardaki yaratılış harikalarını görebiliyoruz. Allah'ın sanatlarını hayranlıkla seyrediyoruz.

ORMANI KİMLER YAKMIŞ

Bestami YAZGAN

Ateş saplı baltalarla
Yeşil yiyip, yeşil içen,
Yeşil kesip, yeşil biçen
Yamyamların elinde,
Ağaçlar kalır nâçâr...

Çözülür eleğimsağmanın
Yeşil kuşağı.
Renkler Kafdağı'na uçar,
O güzelim ormanlar
Dağlara kaçar.

İşte o gün bu gündür,
Siyah, yeşili kovalar,
Sellerin masalıyla
İnler ovalar:
Bir varmış, bir yokmuş,
Ormanı kimler yakmış!
Bir varmış, bir yokmuş,
Vicdansız eller yakmış.

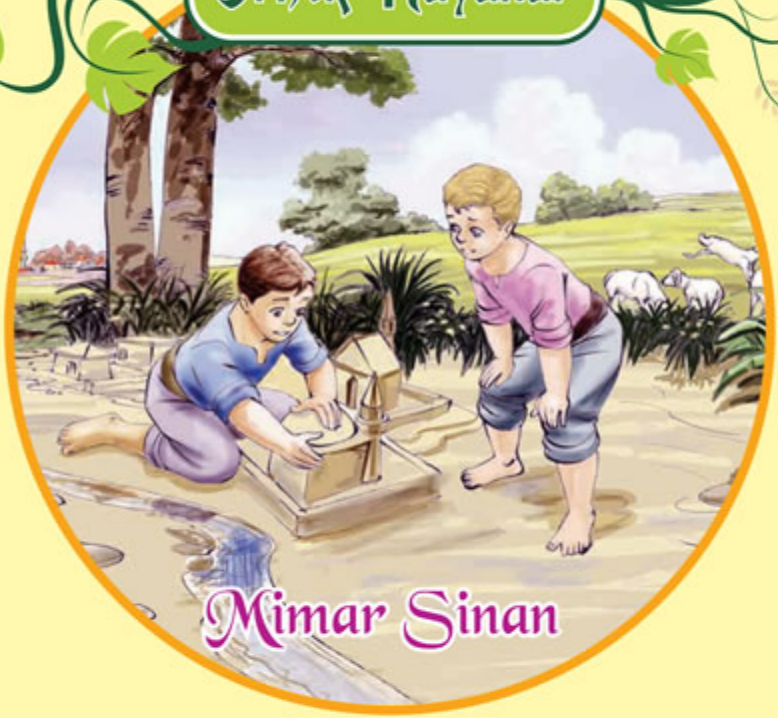

Mimar Sinan

Mimar Sinan günümüzden yaklaşık 520 yıl önce Kayseri'nin Ağırnas köyünde doğdu. Oldukça fakir bir ailenin çocuğuydu. Çok küçük yaşta babasını kaybetti. Dedesinin himayesinde büyüdü. Bulunduğu köyde eğitim göreceği okul yoktu. Başka şehirde okuması için maddi imkânları da yoktu. Bu yüzden çok istemesine rağmen iyi bir eğitim alamadı.

Çocukluğunda mimariye merak saldı. Çamurdan ev, köprü yapmak en büyük zevklerindendi.

22 yaşındayken orduya katılması hayatında bir dönüm noktası oldu. Çocukluğunda hayalini kurduğu binaları yapma imkânı doğmuştu.

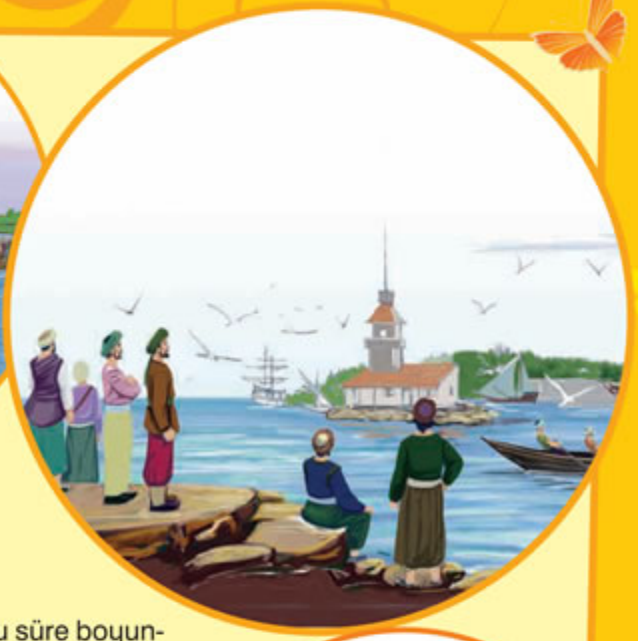

Mimar Sinan 99 yıl yaşadı. Bu süre boyunca hep çalıştı, çalıştı. Su şebekeleri, camiler, köprüler, kervansaraylar yaptı. İşinde çok titizdi. Eserleri ne kadar uzun yıllar yaşarsa o eserlerden istifade edenlerin sayısı o kadar çok olurdu. Bu da, onun için manevî kazançtı.

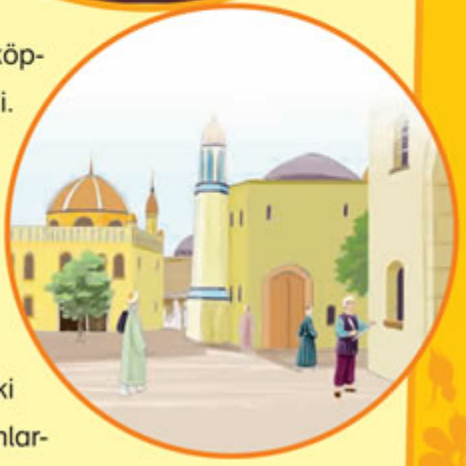

Mimar Sinan bizlere o kadar güzel eserler bıraktı ki bugün dahi onlara hayranlıkla bakıyoruz. Edirne'deki Selimiye Camii, İstanbul'daki Süleymaniye Camii, Şehzadebaşı Camii bunlardan yalnızca birkaçıdır.

Onun hayatından çıkaracağımız dersler var. Çok çalışmak, işimizi titiz yapmak, en ince ayrıntısına kadar hesap etmek, azimli olmak, yılmamak, karşımızdaki insanlara güven vermek ve her şeyden önemlisi Allah rızası için insanlara faydalı olacak işler yapmak gerekir. Böyle yapanlar ölümlerinin ardından yüzyıllar geçse de hep dualarla anılacaktır.

Allah'ın Güzel İsimleri

Reşîd

Varlıkları en uygun yola sevk eden ve en iyi neticeye ulaştıran. Bütün işleri kendi takdirinde, bir nizam ve hikmet üzere sonuca ulaştıran; her şeyi yerli yerine koyan, en doğru şekilde düzene sokan.

Yüce Allah'ın yaptığı hiçbir işinde boş ve faydasız bir şey yoktur. O her şeyi bir hikmete göre yaratır. Bazen bu hikmetleri anlayamayabiliriz. Ama biliriz ki Yüce Allah gereksiz bir iş yapmaz. İnsanları doğru yola yönlendiren de O'dur. Yoldan çıkan birini de ancak O doğru yola iletebilir. Bu yüzden bizi doğru yola iletmesi için yalnızca Yüce Allah'a yalvarmalıyız.

Şehîd

Kendisinden hiçbir şey saklanamayan ve hiçbir şeyi unutmayan.

Rabbimiz yaptığımız her şeyi bilir. O, gizli veya açık her şeyi görür. O'ndan bir şey gizlenmesi mümkün değildir. Kalbimizden geçenler bile Allah tarafından bilinir. O bizi bizden daha iyi tanır. Bütün davranışlarımızın Rabbimiz tarafında görüldüğünü, bütün konuşmalarımızın O'nun tarafından duyulduğunu düşünmeliyiz.

Şekûr

Kullarının az amellerine karşı çok mükâfat veren, şükürleri kabul eden.

Şükür, bize verdikleri şeylere karşı Rabbimiz'e teşekkür etmek demektir. Sahip olduğumuz her şeyi Rabbimiz vermiştir. Öyleyse şükür sadece Allah'a aittir. Yüce Allah'ın verdiği nimetleri söylemek, bunlardan dolayı Rabbimiz'e minnetimizi bildirmek şükretmenin bir yoludur.

Dua ve Sûre Öğreniyorum

Kunut Duaları-1

اَللّٰهُمَّ إِنَّا نَسْتَعِينُكَ وَنَسْتَغْفِرُكَ وَنَسْتَهْدِيكَ

وَنُؤْمِنُ بِكَ وَنَتُوبُ إِلَيْكَ وَنَتَوَكَّلُ عَلَيْكَ

وَنُثْنِي عَلَيْكَ الْخَيْرَ كُلَّهُ نَشْكُرُكَ وَلاَ نَكْفُرُكَ

وَنَخْلَعُ وَنَتْرُكُ مَنْ يَفْجُرُكَ

Allah'ım! Yalnız Sen'den yardım isteriz, günahlarımızı bağışlamanı isteriz ve razı olacağın işleri yapmak için Sen'den hidâyet isteriz. Sana inanır, Sana tevbe ederiz. Bütün işlerimizde Sen'den destek alır ve Sana güveniriz. Bütün başarı ve muvaffakiyetlerimiz, sahip olduğumuz nimetler, ancak Senin ihsânın iledir. Onun için başkasına değil, sadece Sana şükreder, nankörlük etmeyiz. Sana âsi olanları da bırakır, onlarla birlik olmayız.

Mâ'un Sûresi

بِسْمِ اللهِ الرَّحْمٰنِ الرَّحِيمِ

أَرَأَيْتَ الَّذِي يُكَذِّبُ بِالدِّينِ ۝ فَذٰلِكَ الَّذِي يَدُعُّ الْيَتِيمَ ۝

وَلاَ يَحُضُّ عَلَى طَعَامِ الْمِسْكِينِ ۝ فَوَيْلٌ لِلْمُصَلِّينَ ۝

الَّذِينَ هُمْ عَنْ صَلاَتِهِمْ سَاهُونَ ۝ الَّذِينَ هُمْ يُرَاؤُونَ ۝

وَيَمْنَعُونَ الْمَاعُونَ ۝

Bismillâhirrahmânirrahîm

1. Baksana şu dini, mahşer ve hesabı yalan sayana!
2. O, yetimi şiddetle itip kakar.
3. Muhtacı doyurmayı hiç teşvik etmez.
4. Vay hâline şöyle namaz kılanların:

5-6-7. Ki onlar namazlarından gafildirler. (Kıldıkları namazın değerini bilmez, namaza gereken ihtimamı göstermezler.) İbadetlerini gösteriş için yapar; zekât ve diğer yardımlarını esirger, vermezler.

HIH! HOCAM SEN BİLİRSİN, DÜNYANIN MERKEZİ NERESİDİR?
AKLINCA BENİ ZOR DURUMA DÜŞÜRECEK.
HEH HE! HOCAM BİRAZ ZOR BİR SORU OLDU GALİBA !
NEMÜNASEBET! TAM BULUNDUĞUNUZ YERDİR DÜNYANIN MERKEZİ.
AMAN HOCAM NASIL OLUR !
ADAM! SORDUN SÖYLEDİK. İNANMAZSAN ALIR ARŞINI ÖLÇERSİN.

LABİRENT BULMACA

Öğretmen ve arkadaşlarının yanına gitmek için hangi yolu kullanacağını düşünen Mustafa'ya yardım eder misiniz?
ipucu: Geçtiğiniz yollardaki harfler çok güzel bir cümle oluşturacak.

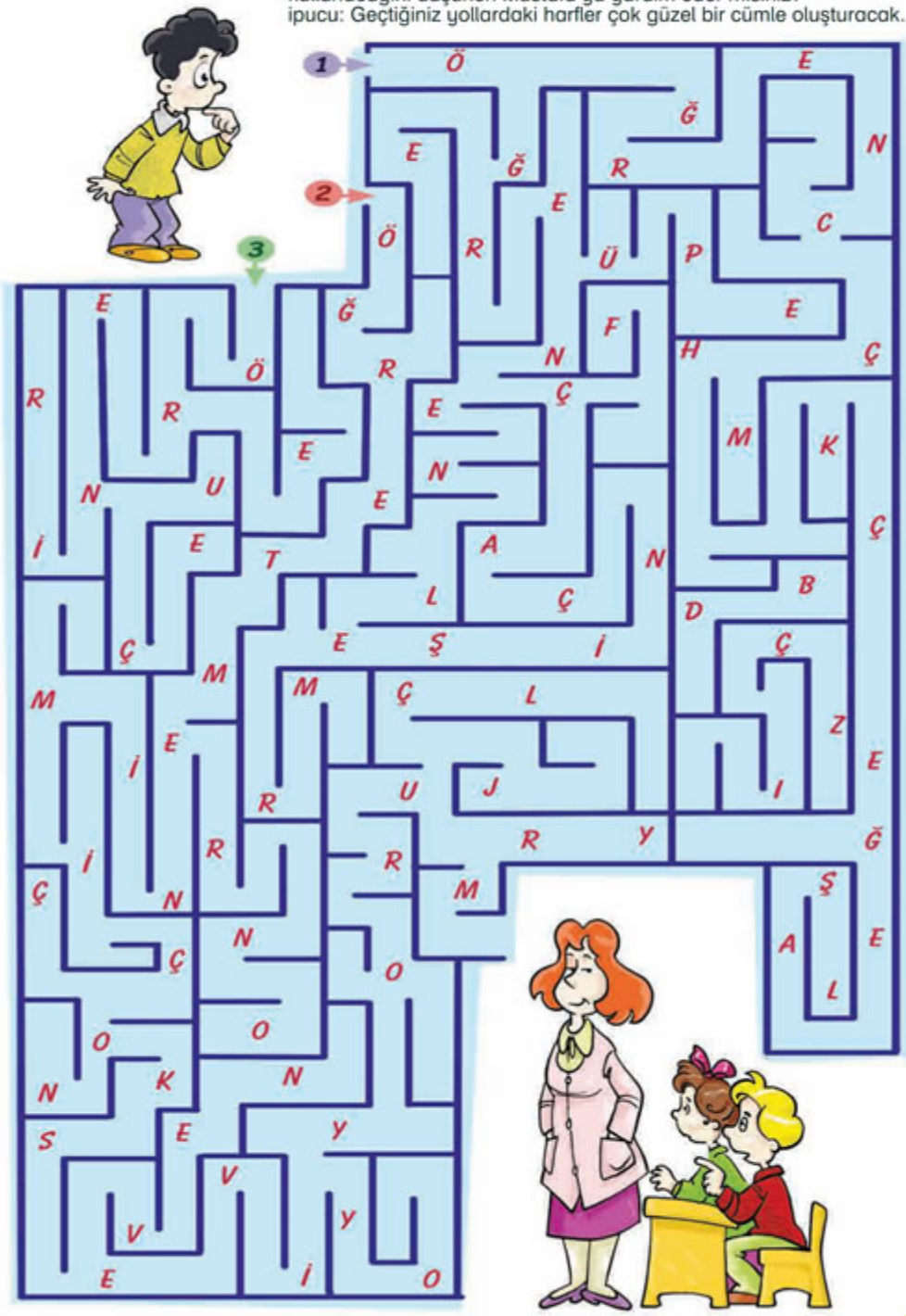

ÇENGEL BULMACA

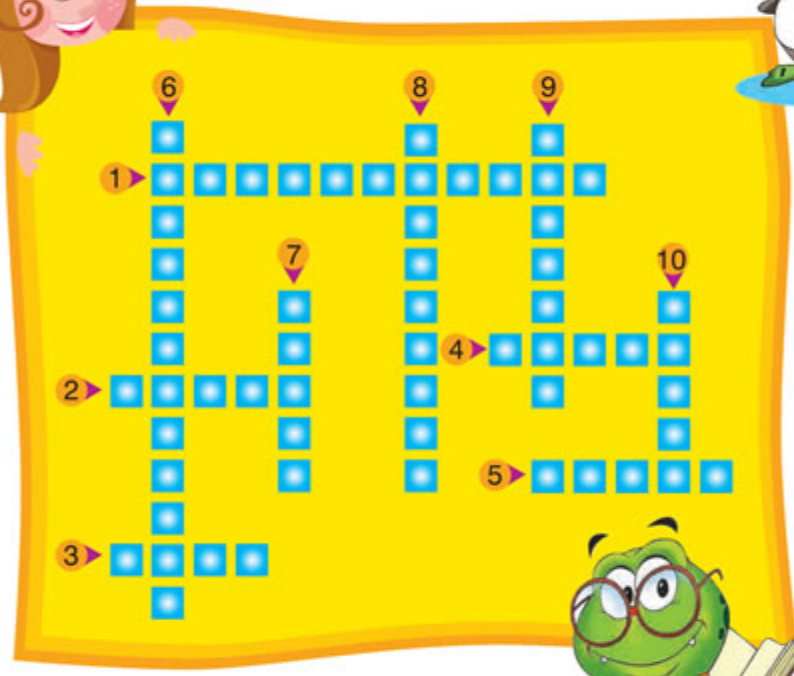

SORULAR

1. Namaza başlarken söylenir.
2. Yapıların planını yapıp bunların gerçekleşmesini üstlenen kimse
3. Müslümanların ibadet yeri
4. Etrafımızdaki bitkiler ve hayvanlardan oluşan her şey.
5. Namazda ellerimizi ve alnımızı yere koyarak aldığımız şekil... Yüce Allah'a en yakın olduğumuz an
6. Sevgili Peygamberimizin torunlarından birinin ismi
7. Koku alma organımız
8. Sadece kendini düşünme
9. Nazik olma
10. Çok sevilen, kendisine yöneleni ve tevbe edeni seven. Yarattıklarını seven ve onların hayrını isteyen anlamına gelen Yüce Allah'ın ismi

KELİME AVI

A	B	T	E	V	V	Ç	B	C
D	A	İ	L	E	Ö	A	İ	T
İ	S	E	D	O	Ğ	L	S	A
S	Ö	T	Ü	V	R	I	P	S
A	H	O	Z	E	E	Ş	İ	A
B	İ	R	E	H	T	M	R	R
I	R	M	N	H	M	A	T	R
R	D	A	L	A	E	K	A	U
Ş	Ü	N	İ	B	N	T	Y	F
İ	L	J	L	V	E	L	İ	Y
Z	G	A	İ	T	T	E	R	T
Ş	Ü	K	Ü	R	Ş	H	O	H
S	Ö	Z	G	Ü	V	E	N	S
A	S	A	D	A	L	E	T	T

Aşağıda verilen kelimeler tablo içerisine gizlenmiştir. Sağdan-sola, soldan-sağa, aşağıdan-yukarı ve yukarıdan-aşağı kontrol ederek bu kelimeleri bulabilir misiniz?

AİLE	VEHHAB
ŞÜKÜR	SABIR
ORMAN	ÇALIŞMAK
ADALET	VELİY
TASARRUF	ÖĞRETMEN
DÜZENLİ	GÜVEN
SÖZ	

FARK BULMACA

Atmosferi çokça kirletmemiz dünyanın ısısını her geçen gün artırır. Küresel ısınma denen bu hadise neticesinde kuzey kutbundaki buzulların erimesi söz konusudur. Bu da başta kutuplarda yaşayan kutup ayısı, fok balığı gibi canlılar olmak üzere bütün dünyayı etkileyecektir. Bizler de bu konuda duyarlı olmalı, havayı kirleten gereksiz enerji kullanımından kaçınmalıyız.

Bir Oyun

BÖLGELER ŞEHİRLER

Bu oyunu oynamak için bir harita, kâğıt ve kaleme ihtiyacınız olacak. Öncelikle haritaya bakarak her bölgemizden istediğiniz kadar şehrin ismini küçük kâğıtlara yazın. Daha sonra haritayı ortadan kaldırın ve küçük kâğıtları karıştırıp içinden rastgele bir tane çekin. Çıkan şehrin hangi bölgede olduğunu biliyor musunuz? Bildiğiniz her şehir, size bir puan kazandıracaktır. Daha önce belirleyeceğiniz bir sorudan sonra oyunu sonlandırabilirsiniz. Mesela her oyuncu onar soru cevaplasın. En fazla doğru cevap veren oyunu kazanır.

Ne kadar HOŞGÖRÜLÜSÜNÜZ?

1 Arkadaşınız yanlışlıkla ayağınıza bassa;

a) Gidip siz de onun ayağına basarsınız.
b) Ona kızıp bağırır, çağırırsınız.
c) Ona kızmazsınız, fakat daha dikkatli olması konusunda onu uyarırsınız.

2 Evde küçük kardeşiniz sizin kitaplarınızı boyalı kalemlerle boyarsa;

a) Çok kızar, siz de onun sevdiği bir oyuncağı kırarsınız.
b) Ona bağırırsınız.
c) Ona kızmazsınız çünkü yaşı küçük olduğu için neyin doğru, neyin yanlış olduğunu bilmediğini düşünürsünüz.

3 Öğretmeniniz derste siz parmak kaldırdığınızda size söz vermeyip başka bir arkadaşınıza söz verse;

a) Sinirlenir, masayı yumruklarsınız.
b) Öğretmeninize küser onunla konuşmazsınız.
c) Öğretmeninizin sınıfta herkesi fark edemeyeceğini düşünür, bu problemi ona (konuşarak veya bir mektup yazarak) iletirsiniz.

4 Her zaman yalan söylediğine şahit olduğunuz bir arkadaşınızı;

a) Hakaret ederek uyarırsınız.
b) Ailesine şikâyet ederek uyarırsınız.
c) Konuşarak, davranışının yanlış olduğunu söyleyerek uyarmayı tercih edersiniz.

5 Babanız; kalem ihtiyacınızın olduğunu, akşam eve gelirken almasını söylemenize rağmen kalem almayı unutmuşsa;

a) Sinirlenir ağlarsınız.
b) Babanıza küsersiniz.
c) Üzülürsünüz ama babanızın iş yoğunluğundan dolayı unutmuş olabileceğini düşünürsünüz.

6

Okul futbol takımı için seçmeler yapılıyor. Öğretmeniniz sizi 18 kişilik kadroya almadı, ne yaparsınız?

a) Öğretmeninize kızarsınız.
b) Babanıza şikâyet edersiniz.
c) Kadroya girecek kadar yeterli olmadığınızı düşünür, daha fazla çalışırsınız.

7

Kantin sırasında bir arkadaşınız sizin önünüze geçse;

a) Hemen kavga başlatırsınız.
b) Ona kızar bağırırsınız.
c) Önce uyarırsınız eğer hâlâ davranışında devam ediyorsa nöbetçi öğretmene bildirirsiniz.

8

Sınıfta bir arkadaşınızın diğer arkadaşlarınızın eşyalarını izinsiz aldığını görseniz;

a) O arkadaşınıza kendiniz ceza verirsiniz.
b) O arkadaşınıza hakaret edersiniz.
c) O arkadaşınızı davranışının yanlış olduğu konusunda uyarırsınız.

9

Babanızla arabanın içinde beklerken yanınızdan geçen bir araba sizin arabanızın aynasına çarptı ve ayna kırıldı. Babanızın nasıl davranmasını istersiniz?

a) Arabadan inip onunla kavga etmesini.
b) Diğer adama kızmasını, bağırmasını.
c) Uygun bir şekilde konuşup anlaşmalarını.

A şıkkı çoğunlukta olan arkadaşlarım. İstemediğiniz olaylarla karşılaştığınız zaman problemi biraz sert bir şekilde çözmeye çalışıyorsunuz sanırım. Etrafınızdaki insanlara ve eşyalara vurup onlara zarar vermek problemi çözmekten çok problemi daha da zorlaştırıyor galiba. İstediğiniz şeylere ulaşamayınca etrafa zarar vermek doğru bir davranış değil. Onun için isteklerimizi konuşarak çözme yoluna gidersek daha başarılı ve mutlu olabiliriz. Hoşgörülü günler dileğiyle...

B şıkkı çoğunlukta olan sevgili arkadaşlarım. İstemediğiniz bir durumla karşılaştığınızda çevrenize fiziksel bir güç göstermemeniz güzel. Çevrenize şiddet uygulayarak problemleri çözemeyeceğinizi biliyorsunuz, fakat gösterdiğiniz tepkilerde biraz daha sakin olursanız sizin için daha faydalı olacaktır. Bağırıp çağırmaktansa, isteklerimizi daha yumuşak bir dille ifade edersek daha mutlu olabiliriz sanırım. Ayrıca problem yaşadığımız insanlara küsmek onlara kızmak da problemimizi çözmeyecektir.

C şıkkı çoğunlukta olan arkadaşlarım. Olaylar karşısında mantıklı ve sağduyulu olduğunuz, hoşgörüyü elden bırakmadığınız anlaşılmaktadır. Bir olay karşısında hemen acele tepki vermemeniz, sakin olmanız hayatta sizi hep başarılı kılacaktır. Sevgiyle kalın.

Resimleme: Eren DEDELEROĞLU

ÖĞRENDİKLERİMİZİ TEST EDELİM - 1

Arkadaşlarımı, öğretmenimi, kardeşlerimi,
Yetim çocuğu sevindiren Gül Peygamberimi
Ve O'nun sahabilerini...
Bütün bunları bize hediye eden
Biricik Rabbimi, Güzel Allah'ımı,
Pekçok severim.

1. Yukarıdaki şiirden hangi sonucu çıkaramayız?

A. Sevdiğimiz pek çok varlık aslında Allah'ın bize hediyesidir.
B. Allah'ı seviyorsak anne ve babamıza saygılı davranmalıyız.
C. Rabbimiz Allah'tır, O birdir ve her nimetin sahibidir.

Rabbim bir nakış gibi,
Kâinatı işlemiş.
Gökyüzünü yıldızlar,
Ay ve Güneş'le süslemiş.
Yeryüzünü donatmış,
Dağ, tepe, ovalarla...
Mis kokulu çiçekler,
Sevimli hayvanlarla...
Zarife CÂNÂN

2. Yukarıdaki şiirden hangi sonucu çıkarabiliriz?

A. Hayvanların insanlara faydaları saymakla bitmez.
B. Yeryüzü ve gökyüzündeki bunca varlık, Allah'ın eserleridir.
C. Çiçekler, en güzel sanat eserleridir.

* Ağaç dikmek
* Oruç tutmak
* İnsanlara küsmek
* Namaz kılmak

3. Yukarıdakilerden kaç tanesi, dinimize göre bize sevap kazandıran güzel davranışlardandır?

A. 2
B. 3
C. 4

4. Aşağıdakilerden hangisi, dinimizde hoş karşılanmayan davranışlardandır?

A. Okul yaptırmak.
B. Camilerin bakım ve onarımını yapmak.
C. Suyu israf etmek.

5. Tabiattaki varlıkların, "Allah'ın bize verdiği bir emanet" **olduğunu düşünen kişiden hangi davranış beklenmez?**

A. Yavrulama döneminde hayvanları avlamak.
B. Nesli tükenmek üzere olan hayvanları koruma altına almak.
C. Çiçekleri koparmadan dalında koklayıp sevmek.

ÖĞRENDİKLERİMİZİ TEST EDELİM - 1

Renk renk çiçekler etrafı süsler,
Yemyeşil ağaçlar havayı temizler.
Sıra sıra dağlar, dengeyi sağlar,
Masmavi denizler balıkları gizler.
Çeşitli hayvanlar bize fayda sağlar.
Bütün güzellikler Allah'ı zikreder.
Betül ERTEKİN

6. Yukarıdaki şiirden hangi sonucu çıkarabiliriz?

A. Çevremizdeki canlı ve cansız varlıklar kendi dillerince Allah'ı zikrederler.
B. Ormanların azaltılması tabiattaki dengeyi bozar.
C. Bütün hayvanların insanlara yararlı olduğunu söyleyemeyiz.

7. Aşağıdaki bilgilerden hangisi, tabiattaki varlıkların iyi korunmaması ile ilgilidir?

A. Çok konuşan değil, çok çalışan insanlar başkalarına yararlı olurlar.
B. Kitaplar, raflara dizildiği zaman değil, okunduğu zaman faydalıdır.
C. Ağaçların kesilmesiyle ortaya çıkan kirlilik, küresel ısınmayı hızlandırır.

8. Bize sevap kazandıran aşağıdaki ibadetlerin yapılış sırası hangi seçenekte doğru verilmiştir?

A. dua – namaz – abdest - tespih
B. abdest – namaz – tespih – dua
C. namaz – dua - tespih – abdest

9. "Eklemlerimiz ve kemiklerimiz son derece mükemmel yaratılmıştır. İki kemik arasına kaygan bir sıvı yerleştirilmeseydi ellerimizi, ayaklarımızı hareket ettiremezdik." **diyen bir kişinin sözleri, hangi gerçekle ilgilidir?**

A. Allah, her şeyi güzel ve sağlam yaratmıştır.
B. Allah'ın pek çok güzel ismi vardır.
C. Allah, güzel davranışta bulunanları Cennet'te ödüllendirecektir.

Okullar yaptırmalı,
Fakirler okutmalı,
Açları doyurmalı,
İyilik yapmalı.
Yasin İLHAN

10. Yukarıdaki şiirin ana teması nedir?

A. yardımlaşmak
B. çalışkan olmak
C. iyilik yapmak

ÖĞRENDİKLERİMİZİ TEST EDELİM - 2

Yerde gökte ne varsa,
Hepsi Sen'in eserin.
Ben de Sana inanır,
Rabbim Allah'tır derim.

Kur'ân benim kitabım,
Muhammed peygamberim.
Peygamberime inanır,
Rabbim Allah'tır, derim.

Zarife CÂNÂN

Ela çakır gözler için,
Baldan tatlı diller için,
Sevgi dolu kalpler için,
Rabbim Sana çok şükür!

Göz, kulak verdin bana,
Şükürler olsun Sana.
Güzel nimetler için
Dualar ederiz Sana.

Ersin YILDIZ

İlk iki soruyu yukarıdaki şiire göre cevaplandırınız.

1. Şiire göre, Allah'ın yarattığı eserler hangi seçenekte en doğru biçimde verilmiştir?

A. Yeryüzündeki canlılar
B. Gökyüzündeki yıldızlar
C. Yerdeki ve gökteki her şey

Rabbimiz - Allah
Kitabımız - Kur'ân
Peygamberimiz - HazretiMuhammmed

2. Şiire göre, yukarıdaki eşleştirmelerden kaç tanesi doğrudur?

A. 1
B. 2
C. 3

3. Yukarıdaki şiirde işlenen asıl duygu ve fikir nedir?

A. Dua etmenin önemi
B. Allah'ın nimetlerine şükretmek
C. Saygı ve sevgi

Çiçekler	Kuşlar
Bulutlar	Meyveler
Yıldızlar	Arılar
Toprak	Ay
Hava	Su

4. "Yerde ve gökteki bütün varlıklar Yüce Allah'ın sanat eserleridir." **diyen bir kişi, buna yukarıdakilerden kaç tanesini delil olarak gösterebilir?**

A. 10
B. 8
C. 5

ÖĞRENDİKLERİMİZİ TEST EDELİM - 2

nimetler	Şükretmek
iyilik	Teşekkür etmek
hata etmek	.....

5. Yukarıdaki eşleştirmelere göre noktalı yere aşağıdakilerden hangisi gelmelidir?

A. Yardım etmek
B. Özür dilemek
C. Dua etmek

Ne kadar kolay şeydir.
Oysa ki asıl hüner,
Sevgiyi göstermektir.
Madem ki seviyorsun,
Her şeyden çok Allah'ı.
Severek isteyerek
Kılmalısın namazı.
Zarife CÂNÂN

6. Şiire göre, aşağıdakilerden hangisi "Allah'ı çok sevdiğimizi" **göstermede yeterli değildir?**

A. Hep O'nun rızası için hep çalışmak
B. Namaz kılmak
C. "O'nu seviyorum." demek

7. "Allah, ... çok sever." **cümlesindeki noktalı yere aşağıdakilerden hangisi gelemez?**

A. Yaptığı işi güzel yapanları
B. Anne ve babasına iyi davrananları
C. Rahatına düşkün olanları

Madem hakikat budur,
Neye yarar para pul?
İnsan olmak isteyen,
Olmalı Allah'a kul.

8. Şiire göre, "insan olmanın ölçüsü" **aşağıdakilerden hangisidir?**

A. Çalışkan olmak
B. Allah'a kul olmak
C. Zengin olmak

Yarabbi eksik etme,
Ezanı camilerden.
Eksik etme imanı,
Seni seven kalplerden.
Zarife CÂNÂN

9. "Yukarıdaki şiir, aslında güzel bir ..... şeklindedir." **cümlesini, aşağıdakilerden hangisiyle tamamlamak uygundur?**

A. dua
B. tespih
C. namaz

ÖĞRENDİKLERİMİZİ TEST EDELİM - 3

Annemin elleri bembeyazdı,
Oturmuş buluttan bir seccadeye,
Dua ediyor, ağlıyordu.
Babamın saçları bembeyazdı,
Kapanmış secdeye,
Sessizce Allah'a yalvarıyor,
Ağlıyordu.
Görünce onları öyle güzel,
Öyle güzel uyuyordum ki,
Vurunca sahur davulu,
Uyandım hemencecik.
Annem de babam da
Sahur için uyanmış,
.....

Mustafa Oğuz

İlk iki soruyu yukarıdaki şiire göre cevaplayınız.

1. Çocuğun yaşadığı olaylar yılın hangi zamanında yaşanmış olabilir?

A. Mevlid Kandili'nde
B. Ramazan ayında
C. Aşure gününde

2. Şiirin son dizesindeki noktalı yere aşağıdakilerden hangisinin gelmesi uygundur?

A. Zekât veriyordu.
B. Oruç tutuyordu.
C. Namaz kılıyordu.

3. Aşağıdakilerden hangisi bize sevap kazandıran güzel davranışlardan değildir?

A. Selâm vermek
B. Başkalarını küçümsemek
C. Teşekkür etmek

Günde beş vakit .....
Ramazan ayında .....
Zengin olunca .....

4. Yukarıdaki eşleştirmelerde noktalı yerlere sırasıyla hangi ibadetler gelmelidir?

A. zekât – namaz - oruç
B. hac – namaz - oruç
C. namaz – oruç – zekât

Dağıtırken bereketi,
Rahmet melekleri.
Atardı ağı denize
Ve duaya dururdu teknesinde,
Balıkçı Baba.

M.Cemil ERDEM

5. Şiire göre Balıkçı Baba balık tutmak için ne yapıyormuş?

A. Sadece dua ediyormuş.
B. Denize ağını atıp bekliyormuş.
C. Hem ağları denize atıyor, hem de dua ediyormuş.

6. Rahmet meleklerinin dağıttığı ne imiş?

A. balık
B. bereket
C. yağmur

BİRİNCİ BÖLÜMÜN BULMACA ÇÖZÜMLERİ

KELİME AVI

A	B	T	E	V	V	Ç	B	C
D	A	İ	L	E	Ö	A	İ	T
İ	S	E	D	O	Ğ	L	S	A
S	Ö	T	Ü	V	R	I	P	S
A	H	O	Z	E	E	Ş	İ	A
B	İ	R	E	H	T	M	R	R
I	R	M	N	H	M	A	T	R
R	D	A	L	A	E	K	A	U
Ş	Ü	N	İ	B	N	T	Y	F
İ	L	J	L	V	E	L	İ	Y
Z	G	A	İ	T	T	E	R	T
Ş	Ü	K	Ü	R	Ş	H	O	H
S	Ö	Z	G	Ü	V	E	N	S
A	S	A	D	A	L	E	T	T

LABİRENT BULMACA

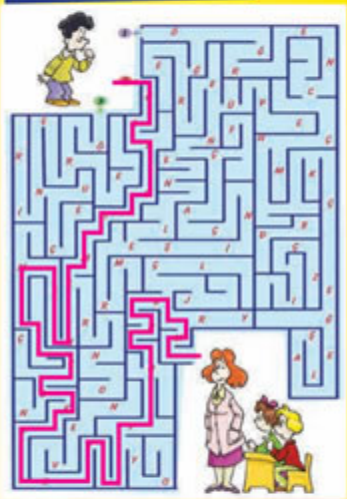

ÇENGEL BULMACA

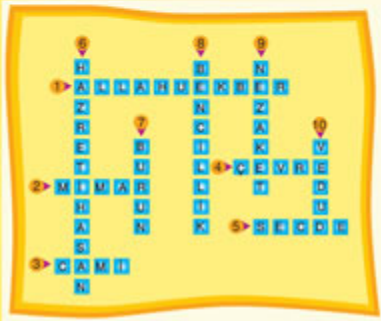

FARK BULMACA

ÖĞRENDİKLERİMİZİ TEST EDELİM

Test-1	Test-2	Test-3
1-B	1-C	1-B
2-B	2-C	2-C
3-B	3-B	3-B
4-C	4-A	4-C
5-A	5-B	5-C
6-A	6-C	6-B
7-C	7-C	
8-B	8-B	
9-A	9-A	
10-C		

2. BÖLÜM

BU BÖLÜMDE NELER VAR ?

45 Bilmece
46 İki Farklı Alışveriş
48 Genç Prens
51 Güzel Kitabım
52 Kapat Gözlerini
54 Japon Arıları Bal Arılarından ne istiyor?
58 Santoryalılar
63 Ayet, Hadis, Atasözü
64 Kitap Sevgisi
66 Ay Da Bölünür
68 Örnek Hayatlar (Hazreti Fatıma)
70 Nasrettin Hoca
71 Labirent Bulmaca
72 Bir Oyun
73 Dua ve Sûre Öğreniyorum
74 Yüce Allah'ın Güzel İsimleri
75 Görgü ve Nezaket Kuralları
76 Fark Bulmaca
77 Kelime Avı
78 Çengel Bulmaca
79 Öğrendiklerimizi Test Edelim
84 2. Bölümün Bulmaca Çözümleri

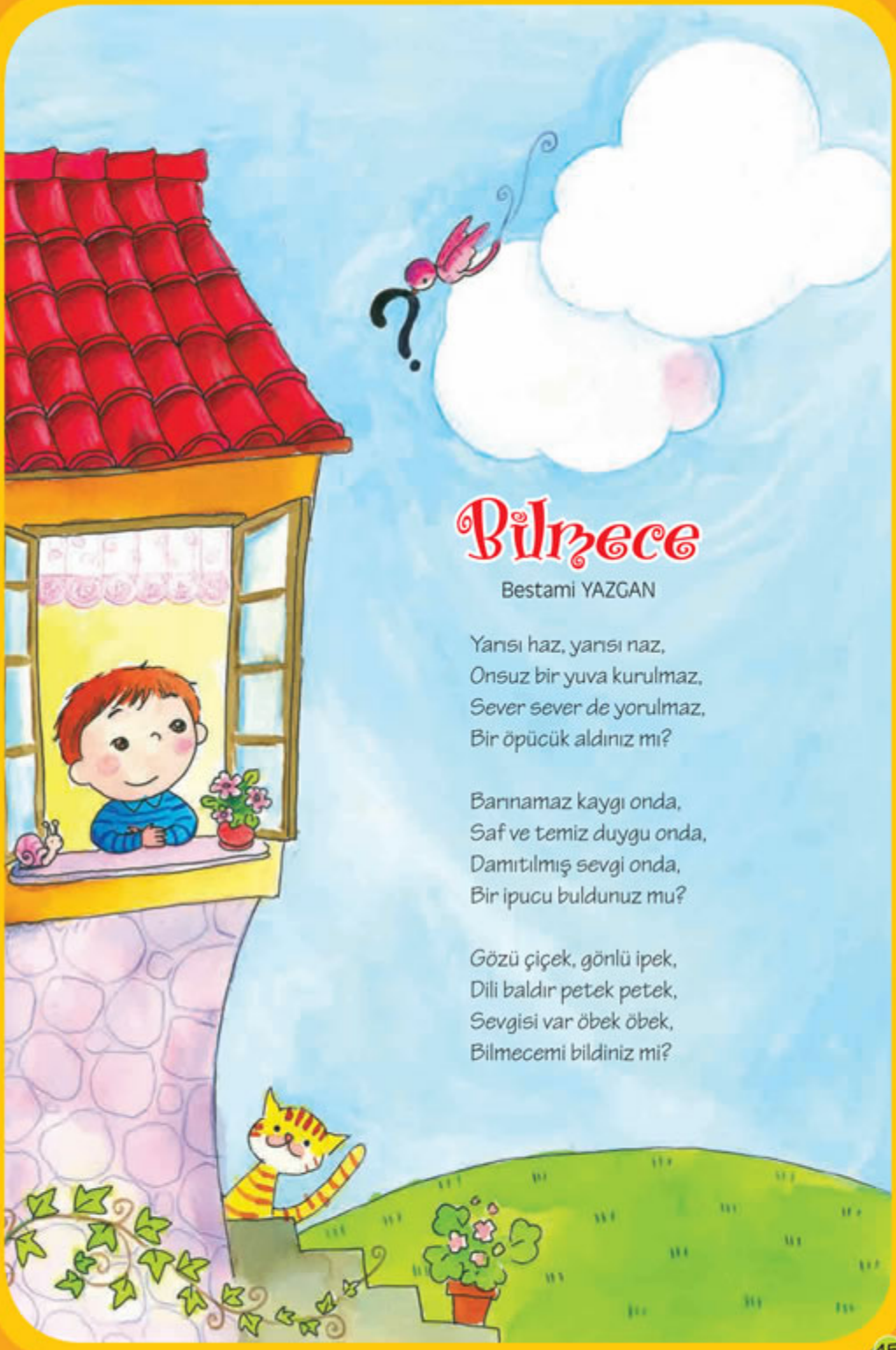

Bilmece

Bestami YAZGAN

Yarısı haz, yarısı naz,
Onsuz bir yuva kurulmaz,
Sever sever de yorulmaz,
Bir öpücük aldınız mı?

Barınamaz kaygı onda,
Saf ve temiz duygu onda,
Damıtılmış sevgi onda,
Bir ipucu buldunuz mu?

Gözü çiçek, gönlü ipek,
Dili baldır petek petek,
Sevgisi var öbek öbek,
Bilmecemi bildiniz mi?

İki Farklı Alışveriş

Ercüment TAHA

Yeşil, pembe, lacivert; mavi, sarı, kırmızı,
Hepsi ne kadar şirin, süsler hayatımızı.
Siyah, beyaz da güzel, turuncu morun kızı.
Ah masal, tatlı masal… Seni uyku hırsızı!

Masal şimdi başlasın! Dinlemeyen uyusun.
Mışıl mışıl kestirip, rüyalarda büyüsün.
Efendim çok eskiden, zengin bir adam varmış.
Altın, gümüş, para, pul… Onda dağlar kadarmış.

Hani adı üstünde, olacak, masal bu ya!
Bütün ömrü geçermiş serveti saya saya.
İşte bu adam bir gün, çağırıp yaverini,
"Evladım!" demiş sonra, tutuvermiş elini:

"İşte bak yirmi altın, git bir gömlek satın al.
En iyisinden olsun, sakın alma kötü mal!"
Yaver artık durur mu, derhal çarşıya koşmuş.
Hemen gömleği alıp, tekrar konağa dönmüş.

Gömleği gösterince, cömert efendisine,
Hem aferinler düşmüş hem ödül hissesine.
Epey bir zaman sonra, bu zengin adam yine
Bin altını vererek bir başka yaverine:

"Bu liste senin." demiş, "Ne yazıyorsa al, gel!"
Sakın ola işine zihnin olmasın engel.
"Hih hih hih!" demiş yaver, bir güzel gülümsemiş.
"Ben ne yapacağımı iyi bilirim." demiş.

Koştuğu gibi gitmiş, o şehrin çarşısına.
Bir kez bile bakmamış adamın listesine.
Berbat bir gömlek almış bin altını vererek,
Hemen konağa dönmüş kıkır kıkır gülerek.

"Bakın efendim." demiş "Size ben ne getirdim,
Tek kuruş bırakmadım altınları bitirdim.
Şimdi ellerinizde duruyor güzel gömlek,
Bin altına bu gömlek, vallahi beleş demek."

Adam bilememiş hiç, ağlasın mı gülsün mü?
Bu ahmak yaver için, dövsün mü dövünsün mü?
Neden sonra aklına verdiği liste gelmiş,
"Bre akılsız oğlum, liste nerede?" demiş.

Cebindeki listeye yazdım çizdim o kadar,
Senin iki elinde yalnızca bir gömlek var.
Hem ben sana gömleği al getir demedim ki.
Tövbe estağfirullah, ne talihtir benimki.

"Ama!" demiş yaveri, kızgın efendisine,
Geçen ödül vermiştin gömleği getirene.
Şimdi ben getirince kızıyorsun durmadan,
Bu ne biçim adalet, haberin yok mu haktan.

"A benim ahmak oğlum, onun altını azdı.
Gömlek için gönderdim, o da bir gömlek aldı.
Hiç senin şu haline benziyor mu durumu?
Bir de utanmıyorsun yapıyorsun yorumu.

Baksana bu dünyada insan da var hayvan da.
İkisi bir olur mu sence yüce divanda?
İnsanın hem aklı var hem ruhu var hem dili,
Kalkıp da hayvan gibi hürüm diyebilir mi?

Gözü olan insanlar, nasıl görürse ayı,
Azıcık aklı olan bilir öbür dünyayı.
İnsana yakışır mı düşünmeden yaşamak?
Sence akıl kârı mı yiyip içip uyumak?

Elbette bütün bunlar bir imtihan içindir?
Aklını kullananlar bu hakikati bilir.
Onun için hakkın yok hiç itiraz etme sen,
Bundan sonra düşünüp hareket et istersen…

Genç Prens

Ali AKKIZ

Her sabah olduğu gibi saray bahçesinde yürüyüşünü tamamlayan sultan, saraydaki toplantısına katılmak için vezirlerinin yanına gider. Sultanın aklına birdenbire vezirlerine bir oyun oynamak gelir ve hemen bir soru sorar gibi başından o sabah geçenleri anlatır:

– Bu sabah her zamanki gibi yürüyüşümü tamamlamış gelirken saray bahçesinde karşıma birisi çıktı. Beni bıyıklarımdan yakaladı ve yanağıma bir çimdik attı.

– Bilmek isterim, acaba bu kendini bilmezi nasıl cezalandırmam lazım, diye vezirlerine sorar.

Duydukları karşısında çok şaşıran vezirler biraz da sinirle, hangi cüretkârın sultanlarına bu şekilde davranmaya cesaret edebileceğini düşünürler. Bu işe çok kızan vezirler sinirlerine hâkim olamayıp o kişiye ceza biçmeye başlarlar. İçlerinden birisi,

– Bu yaptığından dolayı ona elli kırbaç vurmalıyız, der.

Bir diğeri,

– Ömrünün geri kalan kısmını zindanda geçirsin, diye çıkışır.

Üçüncüsü de,

– Onu asalım sultanım, deyiverir.

Hükümdar son olarak başvezirine, bu kişi hakkında ne ceza düşündüğünü sorar. Acele karar vermekten hoşlanmayan baş vezir bir süre düşündükten sonra,

– Efendim bu kimsenin cezası sımsıcak bir kucak, kocaman bir öpücük olmalı, der sakin bir şekilde.

Bu ilginç cezaya herkes çok şaşırır. Hükümdar hemen ondan bu sözlerini açıklamasını ister. Başvezir de,

– Evet sultanım, suçluya kesinlikle benim dediğim şekilde davranılmalı. Önce kucağa alınıp sımsıcak sarılmalı. Sonra da kocamanca öpülmeli. Çünkü sizin biricik oğlunuz, şehzadenizden başkası size bu şekilde davranmaya cesaret edemez, diye sözlerini açıklar.

Başını sallayarak başvezirini tasdik eden hükümdar, sabah dediği şeyleri kendisine yapanın şehzadesi, küçük oğlu olduğunu söyler.

A
R
P

Güzel Kitabım

Bestami YAZGAN

İnsanlığın baş tâcı,
Benim güzel kitabım.
Cehâletin ilacı,
Benim güzel kitabım.

Hece hece dokurum,
Sayfa sayfa okurum,
Bülbül gibi şakırım,
Benim güzel kitabım.

Hem gerçek hem rüya var,
İçinde bin dünya var.
Tatlısın şeker kadar,
Benim güzel kitabım.

Tarih olur coşarsın,
Zaman olur koşarsın,
Sayfalarda yaşarsın,
Benim güzel kitabım.

Asırlık görgü sende,
Taptaze bilgi sende,
Gül açar sevgi sende,
Benim güzel kitabım.

Kapat Gözlerini

İlay DUMANOĞULLARI

Mavi : İşte geldik!
Beyaz : Burası mı?
Mavi : Evet, burası.
Mavi : Hımm! Doğru.
Beyaz : Hiç esinti yok. Yaprak kımıldamıyor?
Mavi : Haklısın.
Beyaz : Hiçbir şey de kokmuyor ayrıca. Çim kokusu bile yok. Neredeyiz biz Allah aşkına?
Mavi : Buraya 'Yoklar Diyarı' diyorlar.
Beyaz : Yani?
Mavi : Anlatayım: Yoklar Diyarı, içinde hiçbir şeyin olmadığı bir diyardır. Dağın, taşın, denizin, toprağın olmadığı bir yer.
Beyaz : Aaaaa! Ama nasıl olur?
Mavi : Basbayağı oluyor işte. Rüzgâr esmez, sular akmaz, kuşlar uçmaz burada.
Beyaz : Yaaa! Olmaz ki ama!
Mavi : Şşt! Mızıkcılık etme!
Beyaz : Şaşkınlıktan ölmek üzereyim. Biz nerede, neyin üzerindeyiz peki?
Mavi : Sakin ol. Sadece 'Yoklar Diyarı'nı tanıtıyorum sana. İnanmıyorsan aç gözlerini de kendin gör.
Beyaz : Gözlerim? Gözlerim nerede?
Mavi : Hay Allah! Affedersin, gözlerinin olmadığını ben de unutmuşum.
Beyaz : Ne? Gözlerim de mi yok? Eyvah! Şimdi ben nasıl göreceğim?
Mavi : Üzülme, görmene gerek yok. Ortalıkta görebileceğin bir şey yok çünkü!
Beyaz : Burası çok sıkıcı. Yok olmak hiç güzel değil.
Mavi : Evet, haklısın... İstersen şimdi de var olmayı deneyelim?
Beyaz : Önce kemiklerimizi oluşturarak başlamaya ne dersin? Mesela kafatasımızdan başlayabiliriz.
Mavi : Önce ayaklar. Kafayı en son yerleştiririz.
Beyaz : İyi ama nasıl?
Mavi : Ellerimizle tabi.
Beyaz : Ellerimizin şimdilik bir kemik yığını olduğunu unutuyorsun.
Mavi : Haklısın. Bu böyle olmayacak. Gel en iyisi biz hazır iskelet üzerinde çalışalım.
Beyaz : Haklısın, bu daha kolay gibi.
Mavi : Pekâlâ şimdi bana bir yüz gerek. Yüzsüzlüğe dayanamıyorum.

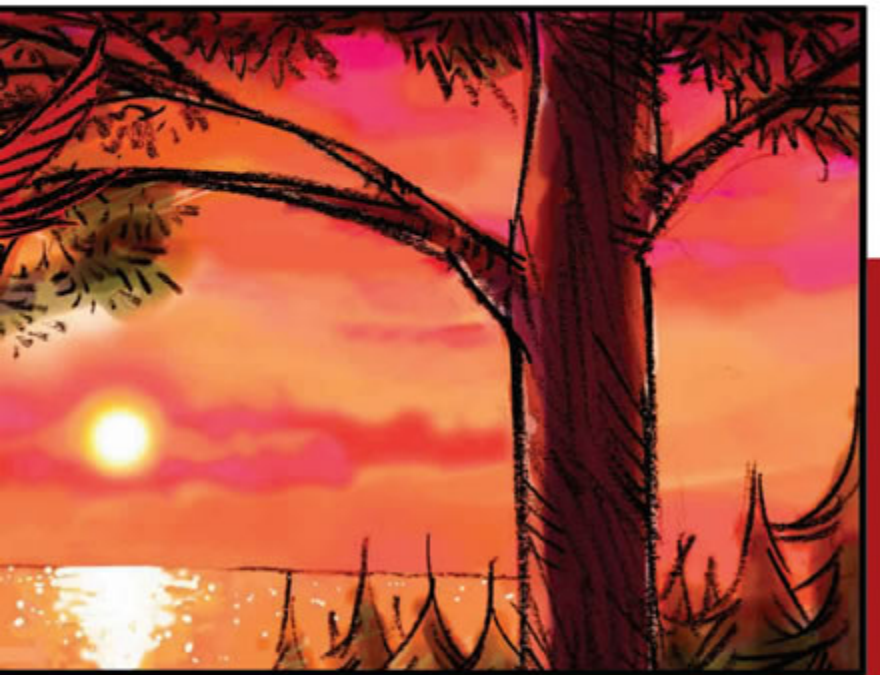

Beyaz : İçimde tarifi imkânsız bir görme arzusu varken gözlerim olmadan yaşayamam.
Mavi : İyi de, görmek nasıl bir şey, bilmiyoruz ki... Düşün ki daha önce hiç görmemişiz. Gel ben sana bacak vereyim.
Beyaz : Bacak mı? O ne ki?
Mavi : Ayakta durabilmen için... İyi bir şey yani.
Beyaz : Ha! Madem iyi bir şey, üç beş tane alayım öyleyse. Hah hah hah!
Mavi : Niçin gülüyorsun?
Beyaz : Hiç... Düşünüyorum da... Eğer varlığım bana kalsaymış, canavar gibi bir şey olacakmışım.
Mavi : Bence de. Bana kalsa, parmaklarımın ucunda bile gözlerim olsun isterdim. Her yeri görmek için.
Beyaz : Biri olmalı.
Mavi : Evet, biri olmalı. Görebilen biri olmalı ki, gözlerimizi yapabilsin.
Beyaz : Hiç kimse göremiyorken görebilen biri...
Mavi : Ve duyabilen... Hiçbir kulağın işitmediği sesleri, kimse işitemiyorken duyabilen biri.
Beyaz : Aynı zamanda çok bilgili biri olmalı.
Mavi : Evet! Büyük bir sanatkâr olmalı. Sadece var olmak yetmiyor. Güzel de olmak istiyorum çünkü.
Beyaz : Ve beni çok seviyor olmalı.
Mavi : O niye?
Beyaz : Düşünsene, ben yokken beni var etmeyi dilediğine göre...
Mavi : Evet, O...
Beyaz : ALLAH!
Mavi : Beni bir hiçken, yokluktan çıkarıp varlığa getirdi. O beni seviyor.
Mavi : Hey, gördüm gözlerini açtın! Oyunu sen kaybettin! He he!
Beyaz : Gözlerimi açtığımı gördüğüne göre oyunu sen benden önce kaybettin. He he!
Mavi : Bu kadar zeki olmak zorunda mısın?
Beyaz : Düşünce oyunu oynamak isteyen sendin sevgili arkadaşım.
Mavi : Fena mı oldu? Bak Yaradanımızı bulduk!
Beyaz : Evet, bu oyunu çok sevdim.
Mavi : Hadi bir daha oynayalım.

Japon Arıları Bal Arılarından Ne İstiyor?

Ahmet Edip YILDIRIM

Bal arılarını bilirsiniz. Kendilerini yakından görmediyseniz bile, en az üç beş özelliklerini duymuşsunuzdur. Fakat birazdan açıklayacağım hususiyetlerini (özelliklerini) duymadığınızı garanti edebilirim. Şaka değil, gerçekten. Neyse! Şimdi konumuza girelim. Efendim bu bal arları var ya! Bildiğiniz gibi bize bal nimetini tattırabilmek için o çiçek senin, bu çiçek benim diyar diyar geziyorlar. E tabii bu kadar gezince karşılaştıkları birçok tehlike oluyor hâliyle. Her ne kadar birçoğunu Rablerinin kendilerine verdiği uçma, kaçma ve iğneleme özellikleriyle atlatsalar da bazı güçlükler karşısında çok zorlanıyorlar. İşte bu zorluklardan bir tanesini bugün size anlatacağım. Öyle bir tehlike ki insan kendisini bal arlarının yerine koyunca ne yapacağını bilemiyor. İsterseniz daha fazla uzatmayayım, hemen konuya gireyim.

Dost var; düşman var!

Bal arılarının da tıpkı insanlar gibi dostu da var düşmanı da. Bu, sizi şaşırtmasın. Bizim için de öyle değil mi sanki? Devam edelim. İşte bal arılarının düşmanlarından birisinin adı da "Japon Arıları" Sakın kıs kıs gülüp, "Bu arıların gözleri de çekik mi?" gibi espriler yapmayın. Çünkü konu ciddi. Birazdan anlayacaksınız zaten. Devam edelim. Bu Japon arılarının bal arıları için tehlikeli olmalarının nedeni şu: Hem daha büyükler hem de daha dayanıklı ve güçlüler. Yani ortada bir kuvvet dengesizliği var. Üstelik Japon arıları zavallı bal arılarının larvalarına saldırıyorlar, bu bir. Onların iğneleri bal arılarınınki gibi bir kullanımlık değil, bu da ikiii… Neyse! İsterseniz şimdi saldırı nasıl oluyor, bir de ona bakalım. Japon arıları saldırıya geçmeden evvel aralarından birisi bal arılarının kovanını yokluyor. Şöyle bir etrafı kolaçan etmek için. İkinci basamakta bütün Japon arıları kovana saldıracak çünkü. Fakat bir şart var. Kâşif arının dışarıya çıkması. Yani ilk giden Japon arısı dışarı çıkmazsa diğer Japon arıları içerde tehlike olduğunu anlayıp kovana saldırıya geçmiyorlar. İşte bu noktada işin içine Rabimizin bal arıları için verdiği mükemmel koruma sistemi giriyor.

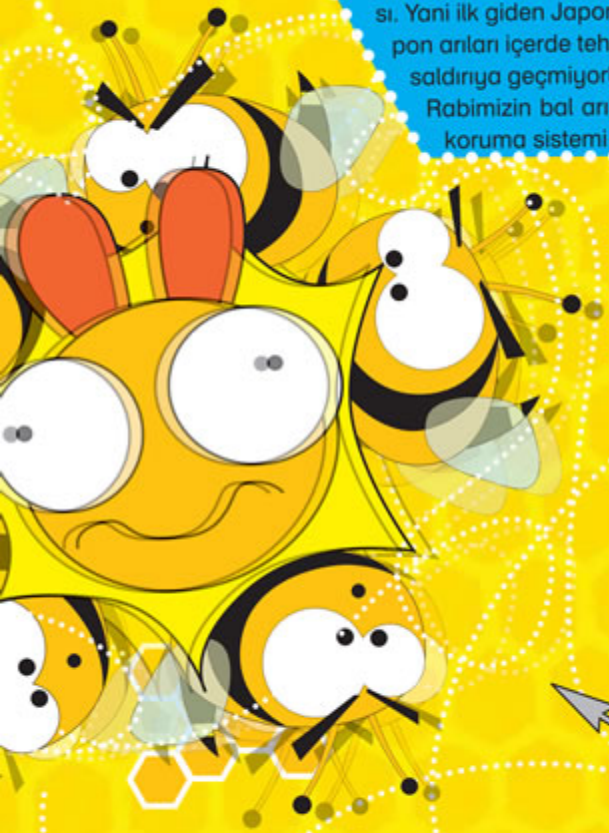

Japon arılarının özelliklerini bilmeyen, bal arılarını bu kadar mükemmel bir şekilde tasarlayabilir mi?

Nedir bu sistem?

Hemen veriyorum cevabını. Bal arıları öncü Japon arısı kovana girer girmez, sanki anlaşmışlar gibi Japon arısının üzerine çullanıyor ve etrafını sarıyorlar. "Peki bunda ne var? Biz de olsak aynısını yapardık." diyenlere cevabım şimdi geliyor: Zaten asıl hadise, bu noktada başlıyor. Bal arıları, Japon arısına kesinlikle iğnelerini batırmıyorlar. Çünkü zaten bir kere batırma hakları var. Onun için Japon arısının etrafını sarıp kanat çırpmaya başlıyorlar. Ve onlar titreştikçe vücut ısıları artıyor: 44, 45, 46... Nihayet 47 derecede duruyorlar. "Hoppala! Neden 46 veya 48 değil de 47?" demeyin diyeceğim ama çoktan demişsinizdir. Onun için bu sorunuzu da cevaplayayım:

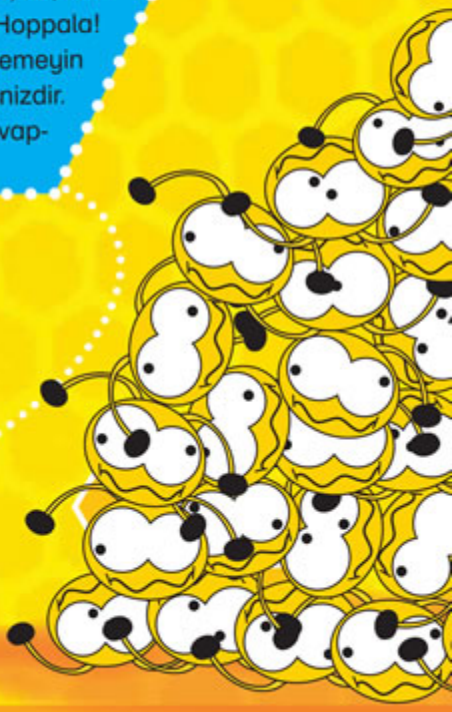

İlle 47!

Evet ille 47 derece, çünkü kâşif Japon arısının vücudu azami (en fazla) 47 derece sıcaklığa dayanabilecek şekilde yaratılmış. "E, o zaman neden 48 değil?" dediğinizi duyar gibiyim. Sıkı durun, cevabım sizi çok şaşırtacak: Çünkü bal arılarının vücutları da en fazla 48 derece ısıya dayanabilecek şekilde tasarlanmış. Yani 46 derece Japon arısını etkisiz hâle getiremiyor, 48 derece ise, bal arıları için tehlike sınırını oluşturuyor. Eh bu hâlde geriye yalnız 47 derece sıcaklık kalıyor. Ve bal arıları da sevki ilahi ile (Allah'ın kendilerini yönlendirmesi) sıcaklığı o dereceye kadar yükseltiyor. İşte burada durup düşünmek bize kalıyor. Sizce de bu arılar için bu sınırları koymak, her iki arı türünü de tanımayı gerektirmez mi? Birinin özelliklerini bilmeyen, diğerini bu şekilde tasarlayabilir mi?

Çizen: Murat BİNGÖL

Çanakkale Cephesi'nin açılmasının diğer sebeplerini de kısaca şöyle söyleyebiliriz:
-İstanbul'u ele geçirip Müslüman dünyasını etki altına almak,
-Almanya'yı zor durumda bırakmak,

İtilaf kuvvetleri, Türk birliklerinin top menzilinden içeride olmalarından kıyılarda tutunabilmişler, ancak daha ileriye gidememişlerdi.

Sömürgeci İngilizler ve Fransızlar insanları sömürdükleri yetmiyormuş gibi bir de o insanları savaşmaya zorluyorlardı.

Çanakkale'deki askerimiz canla başla düşmana karşı savaşıyordu. Mermisi olmasa da süngüsüyle vatanını korumaya çalışıyordu.

Askerlerimiz vatanı için bir şeyler yapmak amacıyla orada bulunuyordu.
İleriki batarya tehlikede. Oraya hemen yardım göndermeliyiz.
Çanakkale geçilmez. Kanımızın son damlasına kadar savaşacağız. Namusumuzu çiğnetmeyeceğiz. Biz ölsek de yerimizi alacak olan vatan evlatları bulunacaktır.
Bir komutan, erinden ezan okumasını istemişti. Ezan bitince; "Ey aziz kardeşlerim, ezanın susmasını ister misiniz?" diye sordu. Herkes hep bir ağızdan "hayır" dedi. Bunun üzerine komutan öyleyse Allah aşkına diye askeri hücuma geçirdi!
-Ey askerler merminiz yoksa süngünüz de mi yok? Saldırın!
O anda başka bir bataryа ağır hasar görmüştü. Ayakta bir tek Koca Seyyit kalmıştı.

Düşman gemileri de yaklaşmaktaydı. Beklemek belki her şeyin sonu olabilirdi. Koca Seyyit de yaralanmıştı. Arkadaşları ona yardım edemiyorlardı.
YA ALLAH !
Koca Seyyit "ya Allah" diyerek 215 okkalık mermiyi kucakladı.
HH !
Ayakları titriyor, alnından terler boşalıyordu. Gücünün azaldığını hissediyordu. Kararlı adımlarla basamağa bastı.
Ne olursa olsun bu mermiyi sürmeliydi. Sonunda mermiyi namluya sürdü ve ateşledi. Ama ilk atışta gemiyi vuramamıştı. Hemen var gücüyle bir top daha aldı, onu da ateşledi ama yine vuramadı.
ŞÜKÜRLER OLSUN. ŞÜKÜRLER OLSUN Kİ ONU VURDUM!
Ve son bir hamleyle besmele çekerek son topu yerleştirdi. Koca Seyyit'in son mermisi koca geminin güvertesine düşmüştü. Gemiden koyu bir duman yükseliyordu göğe.

Düşman kuvvetleri teker teker ağır yenilgiler alıyorlardı.
Ordumuz bütün güçlüklere rağmen vatanını korumuştu.
Tarihin en kanlı savaşı tam on dört ay sürmüştür.
Çanakkale Savaşı her yönüyle ibretlerle dolu bir destandır ve bu destanı ancak bizim dedelerimiz yazabilirdi. Balkan Harbi'nin ağır mağlubiyetiyle bozulan moraller tamamen düzelmiş, milletimizin morali yerine gelmiştir.
Askerlerimiz silahlarına öyle bir sarılmışlardır ki bazıları silahlarıyla gömülmek zorunda kalmışlardır.
ADANA HASAN OĞLU AHMET 19 YAŞINDA
MANİSA NİHAT OĞLU YAKUP 19 YAŞINDA
ANKARA İSMAİL OĞLU FERHAT 21 YAŞINDA
BOLUNA ALİ RIZA OĞLU
ESKİŞEHİR MURAT OĞLU
İSTANBUL ALİ OĞLU
Yurdun dört bir yanından binlerce insan gelmiş, gösterdikleri inanılmaz mücadele ile dünyaya "ÇANAKKALE GEÇİLMEZ" dedirtmişlerdir.

Ayet Hadis Atasözü Güzel Sözler

Bilmez misiniz ki göklerin ve yerin hükümranlığı Allah'ındır. Sizin O'ndan başka ne bir haminiz, ne de bir yardımcınız yoktur

(Bakara Sûresi 107. Ayet)

Yeryüzündekilere merhamet edin ki, Allah da size merhamet etsin.

(Hazreti Muhammed) (s.a.s)

Kendisini çok seven çevresinde az sevilir.

(Cenap ŞAHABETTİN)

Yatan aslandan gezen tilki daha iyidir.

(Atasözü)

Kitap Sevgisi

Bugün ailecek çok güzel bir gün geçirdik biliyor musun? Sabahleyin kahvaltıda babam bize bir haftada ne kadar kitap okuduğumuzu sordu. Ağabeyim biraz kem küm etti. Ben de ondan farklı değildim tabii. Vaziyetimizin pek de iç açıcı olmadığını gören babam, bize bir teklifte bulundu. "İsterseniz akşama kadar sürecek bir yarışma yapalım sizlerle, okuma yarışması!" dedi ve ekledi: "En çok kitap okuyana istediği şeyi alacağım. Tabii makul bir arzu olmak kaydıyla." Biz de ağabeyimle, sanki anlaşmış gibi, "Peki ya sen birinci olursan?" dedik. Babam, "O zaman siz de bana bir hediye alırsınız." diyerek cevap verdi.

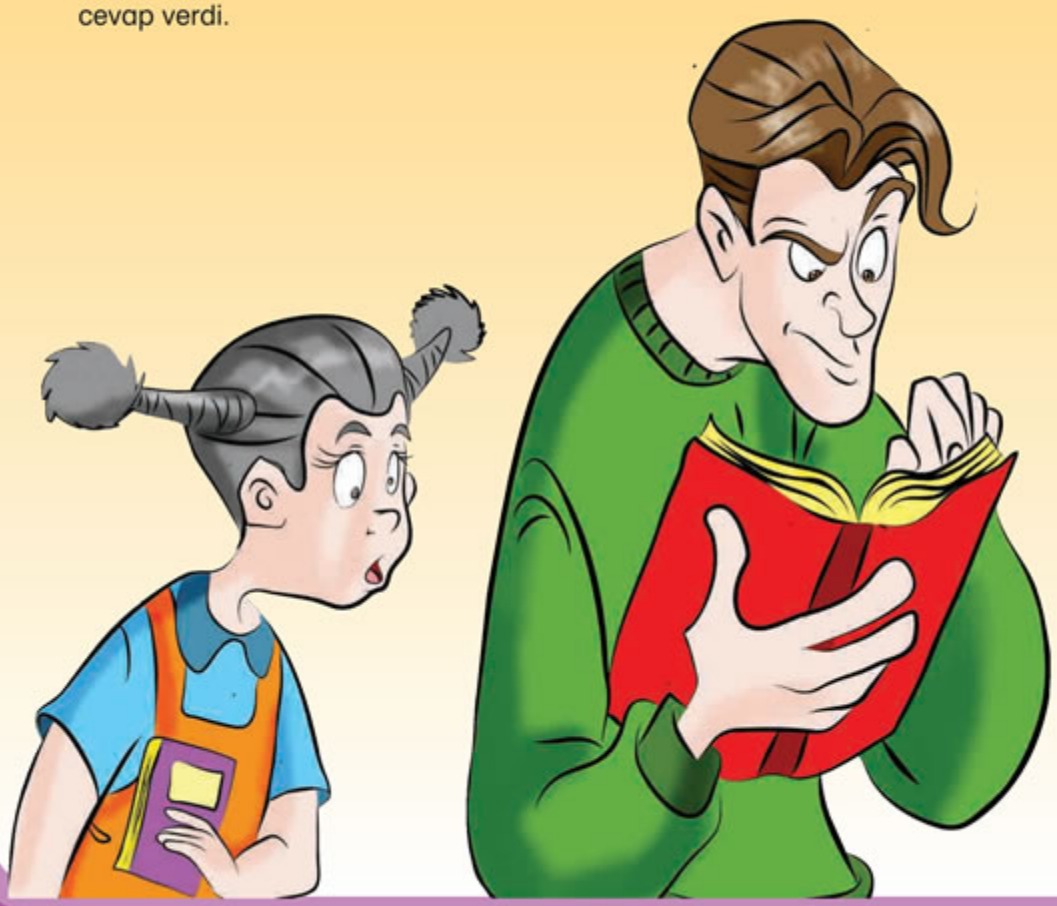

Zaten bugün babamın istirahat günüydü. Onun için problem yoktu. Biraz ısrar edince annem de yarışmayı kabul etti. Derken babamın "Yarışma başlıyor!" sesiyle herkes kitabına daldı. Bütün aile hem kendi kitabını okuyor hem de diğerlerinin ne kadar okuduğunu takip etmeye çalışıyordu. Öğlen ezanı okunurken babamın "Şimdi istirahat (dinlenme) zamanı." sesiyle herkes kitabını bıraktı. Namazımızı kılıp yemeğimizi yedikten sonra oy birliğiyle yarışmaya devam etme kararı aldık.

Kendimi kitabıma öyle bir kaptırmışım ki havanın karardığını ancak saatimizin "di diiit" sesiyle anlayabildim. Zaten yarışmanın bitmesine de az kalmıştı. Ama ben okumanın lezzetine varmıştım bir kere. Bir türlü kitabımı elimden bırakamıyordum. Sanırım, babam bize bunu anlatmak istemişti.

Fazla uzatmayayım istersen. Tabii ki vakti gelince her şey gibi yarışma da bitti. Kim birinci oldu dersin? Tahmin et bakalım. Aa! Bilemedin mi? "Tabii ki ben!" demeyi çok isterdim ama maalesef! Çünkü ağabeyim bizden daha çok okumuştu. İkinci ben oldum, üçüncü babam, dördüncü de kardeşimin peşinde koşan zavallı annem. Sonuncu kim oldu dersin? Pek tabii bütün gazeteleri yırtan kardeşim. Akşam yemeğinde sayfalarımızı söylerken o kadar çok eğlendik ki anlatamam. Babam bizi heyecanlandırmak için "Fazla değil çocuklar. Bin sayfaya yakın!" dedi önceleri. Lakin sonra ağzındaki baklayı çıkardı. Bin sayfaya altı yüz sayfa kadar yakınmış.

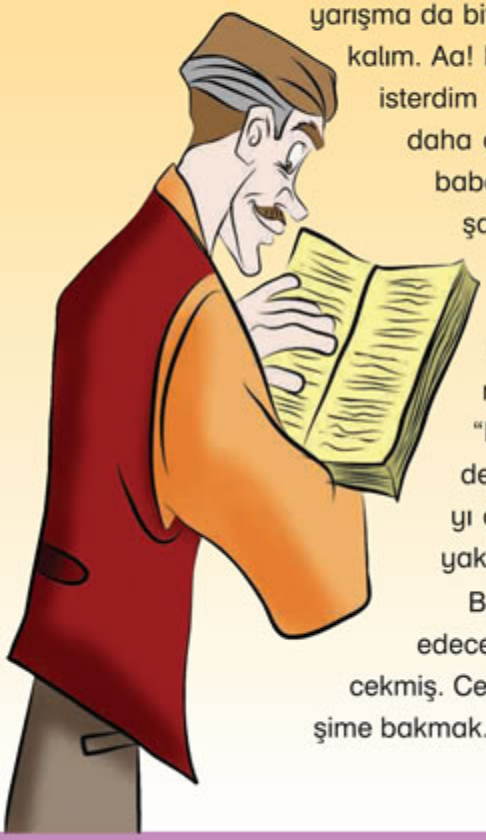

Bundan sonra babam bizi hafta hafta takip edecekmiş. Üstelik az okuyana da ceza verecekmiş. Ceza da ne biliyor musun? Dört saat kardeşime bakmak. Böyle cezaya can kurban!

AY DA BÖLÜNÜR

Bir kısım insanlar Peygamber Efendimiz'in (s.a.s.) peygamberliğine inanıyor, bir kısmı da inanmıyordu. Mekke halkı O'nun peygamberliğini tartışıyordu. İşte böyle tartışmaların yapıldığı mehtaplı bir geceydi. Yıldızlar ışıl ışıl gökyüzünde parlıyordu. Ay onlara nağme okuyan bir çöl ozanı gibiydi. Tartışmalar devam ediyordu. Her kafadan bir ses çıkıyor ve topluluk sanki bir arbede yaşıyordu.

Bir ara gökteki ayı aratmayacak kadar parlak çehresiyle Peygamber Efendimiz (s.a.s) göründü. Mekke'nin dar bir sokağından çıkmış Kâbe'ye doğru geliyordu. Onlar Peygamber Efendimiz (s.a.s)'i gördüler ve sevindiler. "İşte" dediler "Şimdi onun foyasını meydana çıkaracağız. Ondan bir mucize isteyeceğiz ve işi bitecek." Peygamber Efendimiz (s.a.s) onların yanına gelince selâm verdi. İçlerinden biri:

- Yâ Muhammed, peygamber olduğunu iddia ediyorsun ama bir mucize bile gösteremiyorsun, dedi. Peygamber Efendimiz (s.a.s) onlara baktı,

— Ne istiyorsunuz, dedi.

Onlar şöyle düşünür gibi yaptılar ve sonra gözlerini semaya çevirdiler. Ay'ı gösterdiler:

— Madem peygambersin şu Ay'ı ikiye böl, dediler.

Peygamber Efendimiz (s.a.s) hüzünlü bakışlarını Ay'a yöneltti. Nurlu parmağını yukarıya kaldırdı. Ay'a "Allah'ın izniyle ikiye bölün." der gibi bir işaretle parmağını aşağıya indirdi. Bir anda ay ikiye ayrıldı. Arasındaki mesafe gittikçe artıyordu. İki yönde iki yarım Ay öylece bir süre durdu. Sonra birleşti ve dolunay şeklini aldı.

Herkes şaşkınlık içindeydi. Aaa sesleri ağızlardan gökyüzüne yükseliyordu. Ama kalpler, gönüller... Onlardan bazıları gördüğü mucizenin tesiriyle imana geldi. Bazıları ise inat edip inanmaya yanaşmadı:

— Ebu Talib'in yetiminin sihri göğe de tesir etti, dediler.

Evet, inanmaya hazır yumuşak bir kalbe küçük bir ışık yeterken hazır olmayan taş kalplere ayın ikiye bölünmesi bile tesir etmemişti.

Hazreti Fâtıma

Hazreti Fâtıma Sevgili Peygamberimiz'e en yakın insanlardan biriydi. Efendimiz'in kızıydı. Hazreti Hadice Annemiz ve Allah Resûlü'nün terbiyesinde yetişmişti. Huyu, ahlakı, konuşması Peygamber Efendimiz'i hatırlatıyordu.

Çocukluk yılları Mekkeli müşriklerin en saldırgan oldukları zamana denk geldi. Müşriklerin Efendiler Efendisi'ne yaptıkları işkencelerin birçoğuna şahit oldu. Allah Resûlü "Allah Bir" diyordu. Bu söz niçin müşrikleri bu kadar rahatsız ediyordu ki?

Yine müşriklerin Sevgili Peygamberimiz'e eziyet ettikleri günlerden biriydi. Peygamber Efendimiz yaralanmış, üzerine dikenler, hoş olmayan şeyler atılmıştı. Biricik babasını bu halde gören Hazreti Fâtıma ağlamaya başladı. Hem ağlıyor hem de Efendimiz'in elbisesini temizliyordu. Çok korkmuştu. O'nun bu halini gören Efendiler Efendisi,

– Korkma yavrum, Allah babanı koruyacaktır, diye teselli etti.

Bu işkenceler yetmiyormuş gibi üç yıl süren bir boykot dönemine de şahit oldu. Müşrikler Allah'a inananlara hiçbir şey satmıyorlardı. Müslümanlar bu dönemde açlık dahil birçok sıkıntı çektiler. Bu sıkıntılı dönemde hep Sevgili Peygamberimiz'in yanında oldu.

Mekke'den Medine'ye hicretten sonra da babasının yanından ayrılmadı. Efendimiz'i can kulağıyla dinliyor ve İslâmiyet'i öğreniyordu. Öğrendiklerini de yaşayarak Müslüman hanımlara örnek oluyordu.

Hazreti Fâtıma çok alçak gönüllüydü. Çoğu zaman imkânı olmasına rağmen fakir bir hayat sürdürdü. Bazen birkaç gün aç kaldıkları oluyordu.

Medine'de Hazreti Ali ile evlendi. Çocuk yetiştirme konusunda da Müslümanlara örnek oldu. Hazreti Hasan ve Hazreti Hüseyin gibi iki çocuk yetiştirdi.

Hazreti Fâtıma Sevgili Peygamberimiz'in vefatından kısa bir süre sonra genç yaşta vefat etti. Vefat ettiğinde sadece 25 yaşındaydı. Ama bu yirmi beş yılda her yönüyle örnek bir hayat yaşadı.

Sevgili Peygamberimiz'in sevdiği kişileri bizler de sevmeliyiz. Efendimiz Hazreti Fâtıma'yı çok seviyordu. Biz de Fâtıma Annemiz'i çok seviyoruz.

Nasrettin Hoca

Ahmet KESGİN

LABİRENT BULMACA

Minik karınca önce arkadaşına yardım etmek istiyor. Ardından ikisi birlikte evlerine gidecekler. Onlara yol gösterebilir misiniz?

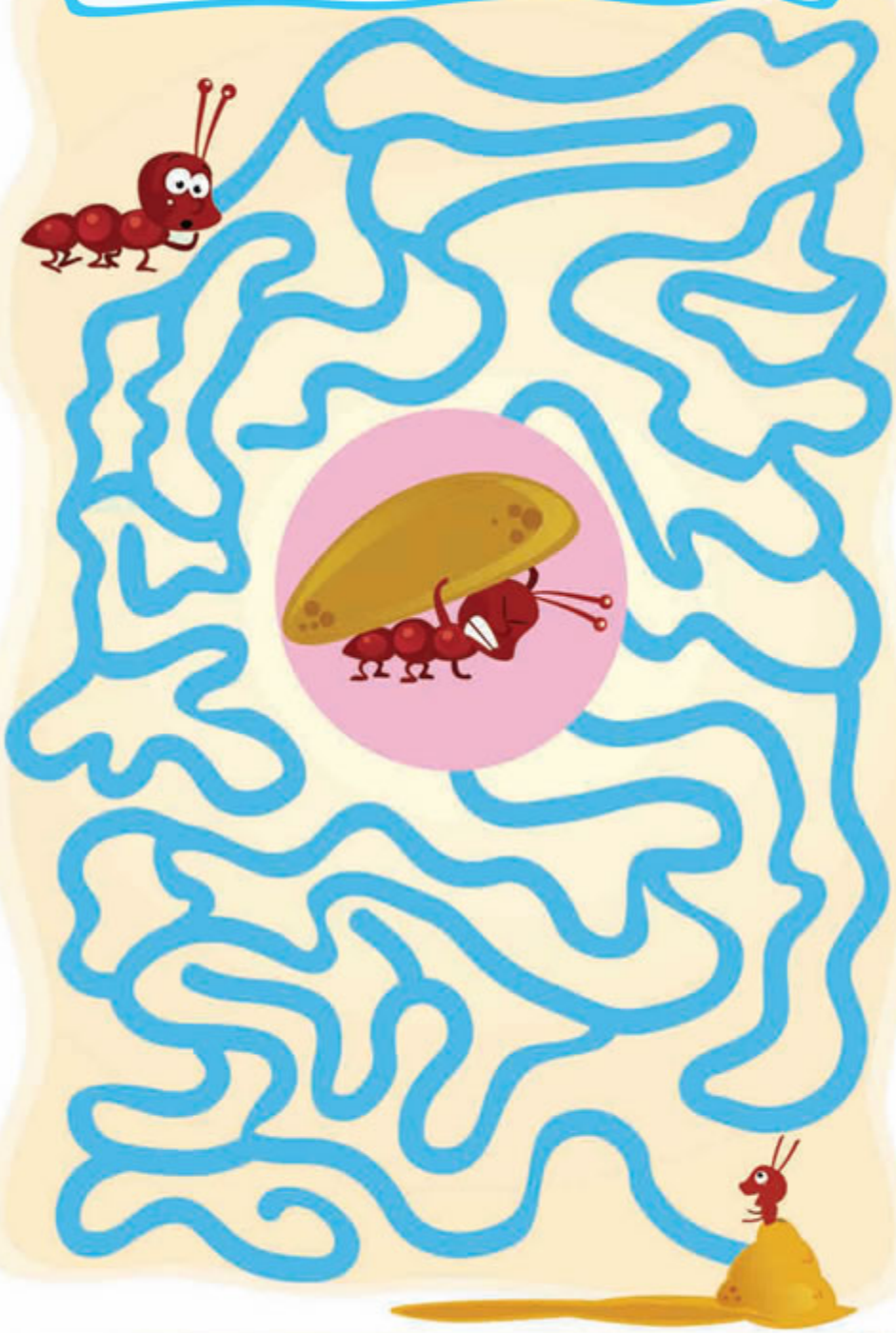

Bir Oyun

DOKUN TAHMİN ET

Ev içerisinde arkadaşlarınızla zevkle oynayabileceğiniz bir oyun. Oyun elimize verilen bir eşyayı gözlerimiz kapalıyken tahmin etmeye dayanır. Oyuncunun gözleri kapatıldıktan sonra eline bir eşya verilir. Oyuncudan bu eşyayı tahmin etmesi istenir. Belirli bir süre sonra en fazla eşyayı doğru tahmin eden oyuncu kazanır.

Dua ve Sûre Öğreniyorum

Kunut Duaları - 2

اَللّٰهُمَّ إِيَّاكَ نَعْبُدُ وَلَكَ نُصَلِّي وَنَسْجُدُ

وَإِلَيْكَ نَسْعٰى وَنَحْفِدُ نَرْجُوا رَحْمَتَكَ وَنَخْشٰى عَذَابَكَ

إِنَّ عَذَابَكَ بِالْكُفَّارِ مُلْحِقٌ

Allah'ım! Biz sadece Sana kulluk eder, Sen'in için namaz kılar ve ancak Sana secde ederiz. Her işimizde Sen'in rızanı ve hoşnutluğunu kazanmayı hedefler, onu elde etmeye çalışırız. Hep rahmetini ümit eder, azâbından korkarız. Çünkü biliriz ki, Sen'i tanımayanlara ve nimetlerine nankörlük edenlere azâbın ulaşır.

Fîl Sûresi

بِسْمِ اللهِ الرَّحْمٰنِ الرَّحِيمِ

أَلَمْ تَرَ كَيْفَ فَعَلَ رَبُّكَ بِأَصْحَابِ الْفِيلِ ۝

أَلَمْ يَجْعَلْ كَيْدَهُمْ فِي تَضْلِيلٍ ۝ وَأَرْسَلَ عَلَيْهِمْ طَيْرًا أَبَابِيلَ ۝

تَرْمِيهِمْ بِحِجَارَةٍ مِنْ سِجِّيلٍ ۝ فَجَعَلَهُمْ كَعَصْفٍ مَأْكُولٍ ۝

Bismillâhirrahmânirrahîm

1. Rabbinin, fil sahiplerine ettiklerini görmedin mi?
2. Onların hile ve düzenlerini boşa çıkarmadı mı?
3. Üzerlerine ababili, sürü sürü kuşları salıverdi.
4. Bunlar, onlara pişkin tuğladan yapılmış taşlar atıyorlardı.
5. Derken onları, kurt yeniği ekin yaprağına çeviriverdi.

Allah'ın Güzel İsimleri

Âhir

Bütün varlıklar yok olmasından sonra da var olacak olan, varlığının sonu olmayan.

Bütün canlıların belirli bir hayat süresi vardır. İnsanlar, hayvanlar ve bitkiler belirli bir süre sonra ölürler. Ancak Rabbimiz için yok olma diye bir şey söz konusu değildir. O hep vardı. Her zaman da var olacak.

Bedi

Her şeyi yoktan, en güzel ve sanatlı şekilde yaratan.

Birbirinden şirin hayvanlar, güzel çiçekler, masmavi gökyüzü, yüz binlerce canlının yaşadığı denizler, okyanuslar, yıldızlar... Bütün güzellikleri yaratan Yüce Allah'tır. O'nun yarattıklarında kusur yoktur.

Gaffar

Kullarının günahlarını daima ve çok çok bağışlayan. Mağfireti bağışlaması pek çok olan, kulların günahlarını örten, tekrar tekrar affeden.

Rabbimiz bütün günahları dilerse affeder. Aynı günahı defalarca işlesek bile tevbe edip Rabbimize yalvarırsak O bizi bağışlar. O'nun mağfireti, bağışlaması çoktur. Yeter ki yaptığımız hatadan pişman olup Rabbimize yönelelim.

GÖRGÜ VE NEZAKET KURALLARI

Tutumlu olmak cimri olmak demek değildir.
Maddî imkânlarımız ölçüsünde aşırıya kaçmadan ihtiyaçlarımızı karşılamalıyız.

Alışverişe çıkmadan önce bir liste yapmalıyız. Alışveriş merkezlerinde anne-babamızı listemizde olmayan eşya ve oyuncakları almak için zorlamamalıyız.

Pahalı marka ve moda bağımlısı olmamalıyız. Önemli olan bütçemize göre kaliteli, sade, uyumlu giyinmektir.

FARK BULMACA

Aşağıdaki ikinci resimde birinci resme göre beş fark bulunuyor. İki resim arasındaki beş farkı bulur musunuz?

1

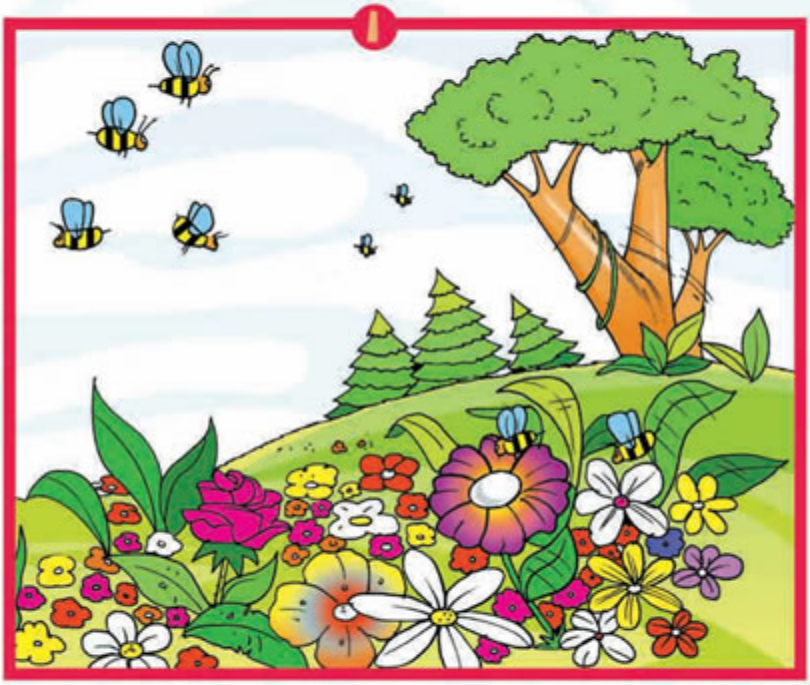

2

KELİME AVI

F	G	I	O	D	M	U	S	A	R	N	S	H	P
V	E	C	Ç	Z	B	Ş	L	K	T	A	Ü	İ	U
Ü	Y	K	M	D	A	V	U	T	Y	Ş	L	X	B
T	Y	M	L	Y	O	D	R	N	H	P	E	A	E
G	U	D	R	N	H	İ	N	H	İ	Ü	Y	K	Y
M	B	L	T	Ü	A	B	İ	L	D	R	M	N	U
M	L	Y	K	M	L	R	Z	U	B	S	A	V	S
J	Ö	V	Y	C	Ç	A	Z	T	S	B	N	Ş	U
L	M	K	A	T	Ü	H	A	E	İ	U	F	G	F
Ğ	I	O	K	D	R	İ	N	H	P	N	R	T	Ü
N	T	M	U	H	A	M	M	E	D	K	M	L	Y
U	İ	E	P	Ü	T	K	M	L	Y	Y	S	B	Ç
H	V	C	Ç	S	D	I	R	N	H	A	D	E	M
L	Y	İ	S	A	A	Ü	T	K	M	C	Z	A	I

Yukarıdaki karışık harfler arasında, yanda yazılı olan 12 peygamberin isimleri gizlenmiş. Bulabilir misiniz?

- Hz. MUHAMMED
- Hz. YAKUP
- Hz. YUSUF
- Hz. MUSA
- Hz. İSA
- Hz. LUT
- Hz. EYYUB
- Hz. NUH
- Hz. İBRAHİM
- Hz. SÜLEYMAN
- Hz. DAVUT
- Hz. ÂDEM

ÇENGEL BULMACA

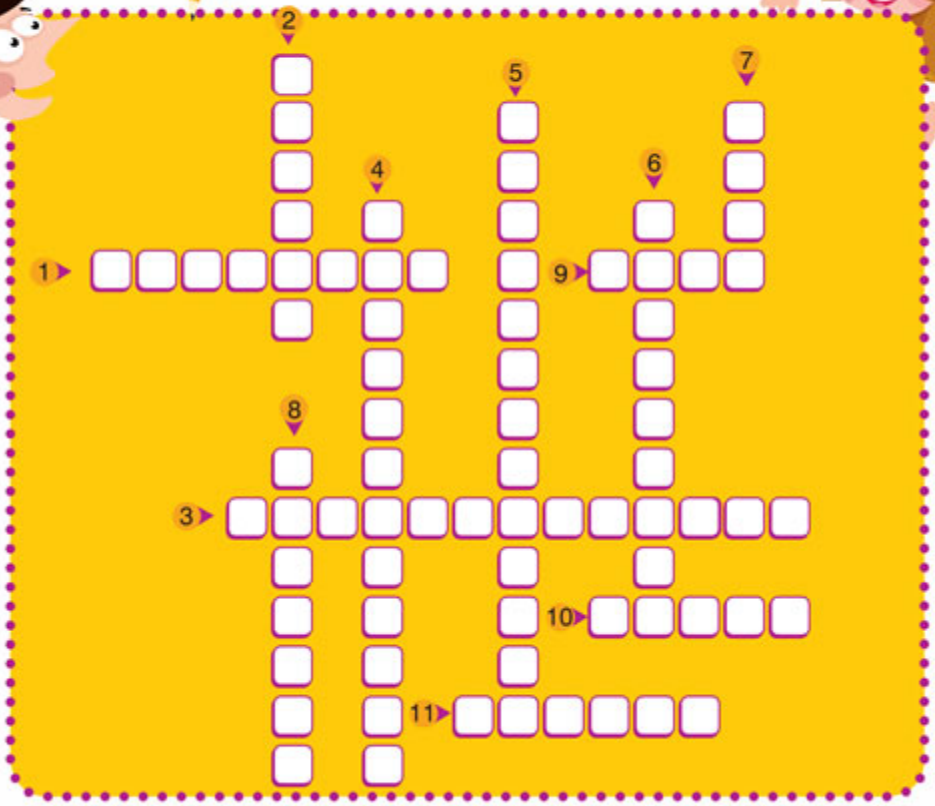

SORULAR

1- Bitkilerin yeşillenmeye başladığı mevsim
2- Çanakkale Savaşı'nda kullanılan mayın döşeme gemisi.
3- Milli marşımız
4- Kuyuya atılan peygamber
5- Sevgili Peygamber'imizin kızlarından birinin ismi
6- Kurtuluş Savaşı'ndan önce yaptığımız bir savaş
7- Yüce Allah'ın "Her şeyi yoktan en güzel ve sanatlı şekilde yaratan." anlamına gelen güzel ismi
8- Cumhuriyet'ten önceki devletimiz
9- Savaşlardan yaralı olarak kurtulan
10- Dini, vatanı uğruna mücadele ederken hayatını kaybeden
11. Rabb'imizin "Kullarının günahlarını daima ve çok bağışlayan anlamına gelen ismi

ÖĞRENDİKLERİMİZİ TEST EDELİM - 1

En güzel kokusuyla,
Teşekkür etmiş çiçek.
"Bir şey değil." diyerek,
Uçup gitmiş kelebek.
Bestami Yazgan

1. Yukarıdaki şiirden hangi sonucu çıkaramayız?

A. Kelebek çiçeğe bir iyilik etmiştir.
B. Kelebek, yaptığı iyiliği çiçeğin başına kakmıştır.
C. Çiçek, kelebeğin yaptığından mutlu ve memnun olmuştur.

Takıp yeşil örtüsünü
Dua eder dağlar taşlar
Bu sevince ortak olur,
Ve "Amin!" der yağmur kuşlar.
Bestami Yazgan

2. Yukarıdaki dörtlükte hangi temaya yer verilmemiştir

A. dua
B. sevinç
C. çalışkanlık

..... dinin direğidir.

3. Yukarıda Peygamberimiz'in güzel sözlerinden birinin anlamı verilmiştir. Bu cümlenin hangi kelimeyle başlaması daha uygun olur?

A. Anne
B. Namaz
C. Tatlı dil

Dinimizde birbirinden güzel ibadetler vardır: ..... kılmak, ... tutmak, ... vermek bunlardan bazılarıdır.

4. Yukarıdaki metinde noktalı yerlere sırasıyla hangi sözcükler gelmelidir?

A. hac – namaz - oruç
B. namaz – zekât - kurban
C. namaz – oruç - zekât

5. Aşağıdakilerden hangisi güzel dinimize göre hoş karşılanmayan bir davranıştır?

A. Akrabalarımızı ziyaret etmek
B. Misafiri güler yüzle karşılamak
C. Arkadaşlarımıza küçük düşürücü isimler takmak

ÖĞRENDİKLERİMİZİ TEST EDELİM - 1

Cennet .....ayakları altındadır.

6. Yukarıda Peygamberimiz'in güzel sözlerinden birinin anlamı verilmiştir. Bu cümledeki noktalı yere hangi sözcük gelmelidir?

A. annelerin
B. öğretmenlerin
C. babaların

Ramazan Bayramı
Kurban Bayramı
Mevlid Kandili

7. Yukarıdakilerden kaç tanesi kutsal değerlerimizdendir?

A. 1
B. 2
C. 3

8. Aşağıdakilerden hangisi Allah'ın bize emaneti olan sağlığımızı korumakla ilgili bir davranıştır ?

A. Yararlı kitaplar okumak
B. Elbisemizin temizliğine özen göstermek
C. Dişlerimizi düzenli olarak fırçalamak

Ayşe ninenin kokusu her yanı sarmıştı sanki. Huzur doluydu burası. Ortada bir seccade ile doksan dokuzluk tespih duruyordu. Ayşe nine abdestini tazeleyip ..... durdu. Sanki onunla birlikte sustu asmada ötüşen kuşlar.

H. Halis ZENGİN

9. Yukarıdaki metinde noktalı yere hangi sözcüğün gelmesi daha uygundur?

A. Kâbe'ye
B. duaya
C. namaza

Sen
Bütün çocukların
Kuşların
Çiçeklerin de
Peygamberisin
Efendim.

Mustafa Ökkeş Evren

10. Yukarıdaki şiirde kime seslenilmektedir?

A. Çocuklara
B. Kuşlara ve çiçeklere
C. Sevgili Peygamberimiz Hazreti Muhammed'e

ÖĞRENDİKLERİMİZİ TEST EDELİM - 2

Güvercinler süslüyor,
Cami avlularını.
Onlar da dökünüyor,
Şadırvan sularını.
Adnan Çakmakçıoğlu

1. Yukarıdaki dörtlükte renkli yazılan sözcükler bize daha çok neleri hatırlatır?

A. oruç ve ramazan
B. abdest ve namaz
C. zekât ve hac

Anne ve babaya iyilik	.....	sevap
çalışkanlık	.....	başarı
Yoksula yardım	.....	?

2. Her işin bir karşılığı vardır. Yukarıdaki eşleştirmelere göre, noktalı yere hangisi gelemez?

A. sevap
B. mutluluk
C. üzüntü

3. Bayramlarımız, kutsal değerlerimizdir. "Kurban Bayramı" deyince aklımıza aşağıdakilerden hangisi gelmez?

A. yardımlaşma - dayanışma
B. sevinç ve mutluluk
C. resmî geçit ve tören

Balık ağda,
Sonra tavada,
Gelsin güzelim salata...
Afiyetle yiyelim,
İftar sofrasında.

4. Yukarıdaki tekerlemede renkli yazılan sözcük mübarek aylardan hangisi ile ilgilidir?

A. Ramazan
B. Recep
C. Muharrem

Allah korusun,
Belaları kovsun,
Sen de yatağında,
Mışıl mışıl uyursun.

5. Yukarıdaki metnin türü aşağıdakilerden hangisi olabilir ?

A. fıkra
B. tekerleme
C. masal

"Doğru söyleyeni ..... da sever ..... da."

6. Yukarıdaki cümlede noktalı yerlere sırasıyla hangi sözcüklerin gelmesi daha uygundur?

A. onlar - bunlar
B. öğretmenler - anneler
C. Allah - insanlar

ÖĞRENDİKLERİMİZİ TEST EDELİM - 2

Yıllardan bir gül yılıydı,
Beklenen bir gül dalıydı,
Yirmi nisan günü gelen
Gül Muhammed olmalıydı.
Yusuf Dursun

7. Şiirin yukarıdaki bölümünde sözü edilen aşağıdakilerden hangisidir?

A. Peygamber Efendimiz'in doğumu
B. Güllerin açma mevsimi
C. İlkbaharda tabiatın diriltilmesi

* meyveler * çiçekler
* su * hava
* ışık * süt

8. Yukarıdakilerden kaç tanesi Yüce Rabbimizin bizlere hediyesi olan nimetlerdendir?

A. 6 B. 5 C. 4

9. "Cennet'e sadece ..... insanlar girebilir." cümlesinde, noktalı kısma aşağıdakilerden hangisinin gelmesi uygun olur?

A. iyi ve doğru
B. güçlü ve kuvvetli
C. zengin ve çalışkan

Biz her gece,
Yatmadan hep beraber
Açıp ellerimizi ..... edince
Bütün kardeşlerimize...
Umudum odur,
Kabul eder Allah'ım.
Mustafa Oğuz

10. Yukarıdaki şiirde noktalı yere gelmesi gereken hangisidir?

A. sevgi
B. yardım
C. dua

Yolunda yürümekten
Ayırma gündüz gece.
Söyleyelim adını,
Her zaman hece hece.
Zarife CANAN

11. Yukarıdaki dörtlükte, kimin adından söz edilmektedir.?

A. Allah'ın yüce adından
B. Peygamberimizin adından
C. Kutsal kitabımız Kur'an'ın adından

12. "Yüce Allah, ... çok sever." cümlesindeki noktalı yere aşağıdakilerden hangisinin gelmesi uygun olmaz ?

A. zararlı alışkanlıkları terk edenleri
B. Kur'ân okuyanları
C. gereksiz yere çok konuşanları

ÖĞRENDİKLERİMİZİ TEST EDELİM - 3

Allah'ım
Adını anarak başlarım duama:
"Bismillah"
Annem için Cennet kapılarını
Açmanı isteyeceğim...
Babama köşkler saraylar
Benim küçük bir isteğim var:
Peygamberimize kavuşmak.
Yaşamak isterim ben de O'nunla
Allah'ım sonsuza kadar yaşamak.

Serdar Akgün

İlk iki soruyu yukarıdaki şiire göre cevaplayınız?

1. Şair duaya ne ile başlıyor?

A. Allah'ın adıyla
B. Peygamberimize salavat getirerek
C. Kur'an okumakla

2. Şairin kendisi için isteği ne imiş?

A. Cennet saraylarında yaşamak
B. Sonsuza kadar Peygamberimiz'le birlikte yaşamak
C. Annesine ve babasına kavuşmak

Cimrilik	...	çalışkanlık
Yardımseverlik	...	ikiyüzlülük
Misafirperverlik	...	dürüstlük

3. Yukarıdakilerden kaç tanesi, Yüce dinimiz İslâm'da hoş karşılanan güzel davranışlardandır?

A. 4 B. 5 C. 6

– Öyleyse Allah, en cömert varlıktır, değil mi Pamuk Dede?
– Elbette öyle Cemal. Gökten yağmuru yağdıran, yerden yediğimiz şeyleri çıkartan O'dur. Kuşlar bile O'nun cömertliği sayesinde uçuyor.

Salih Zengin

4. Yukarıdaki metinden hangi sonuç çıkarılamaz?

A. Bütün nimetlerin sahibi O'dur.
B. Kuşları gökte uçurtan Allah'tır.
C. Cömert olanlar, Allah'ın iyiliklerine teşekkür eder.

Sanmayın ki bitiyor,
Böylece görevlerim.
Çiçeğimle yaprağımla,
Allah'ı zikrederim.

Zarife CÂNÂN

5. Yukarıda bir şiirin son dörtlüğü verilmiştir. Buna göre şiirden hangi sonucu çıkaramayız ?

A. Şiirde bir bitkinin hayalî konuşması verilmiştir.
B. Bitkiler de kendilerine ait bir dille Allah'ı anmaktadır.
C. Bitki, önceki dörtlüklerde görevlerini anlatmıştır.

2. BÖLÜMÜN BULMACA ÇÖZÜMLERİ

KELİME AVI

F	G	I	O	D	M	U	S	A	R	N	S	H	P
V	E	C	Ç	Z	B	Ş	L	K	T	A	Ü	İ	U
Ü	Y	K	M	D	A	V	U	T	Y	Ş	L	X	B
T	Y	M	L	Y	O	D	R	N	H	P	E	A	E
G	U	D	R	N	H	İ	N	H	İ	Ü	Y	K	Y
M	B	L	T	Ü	A	B	İ	L	D	R	M	N	U
M	L	Y	K	M	L	R	Z	U	B	S	A	V	S
J	Ö	V	Y	C	Ç	A	Z	T	S	B	N	Ş	U
L	M	K	A	T	Ü	H	A	E	İ	U	F	G	F
Ğ	I	O	K	D	R	İ	N	H	P	N	R	T	U
N	T	M	U	H	A	M	M	E	D	K	M	L	Y
U	İ	E	P	U	T	K	M	L	Y	Y	S	B	Ç
H	V	C	C	S	D	I	R	N	H	A	D	E	M
L	Y	İ	S	A	A	Ü	T	K	M	C	Z	A	I

LABİRENT BULMACA

ÇENGEL BULMACA

FARK BULMACA

ÖĞRENDİKLERİMİZİ TEST EDELİM

Test - 1		Test - 2		Test - 3
1-B	6-A	1-B	6-C	1-A
2-C	7-C	2-C	7-A	2-B
3-A	8-C	3-C	8-A	3-A
4-C	9-C	4-A	9-A	4-C
5-C	10-C	5-B	10-C	5-A
			11-A	
			12-C	

3. BÖLÜM

BU BÖLÜMDE NELER VAR ?

87 Rüya Kuşu
88 Mesel
90 Kalbimiz Sizinle Atıyor Efendim
92 Efendimizin Son Yılları
97 Âyet, Hadis, Atasözü
98 Şölene Hazırlık
100 Kuzu Avlayan Serçe
102 Sakın Yeme Ama Neyi
104 Penguenler
106 Nasirüddin Tusi
109 Gül Yüzlü Peygamberim
110 Şulenin Dağarcığı
112 Kaş Yaparken
114 Bir Oyun (Mektup Var)
115 Dua ve Sûre Öğreniyorum
116 Allah'ın Güzel İsimleri
117 Görgü ve Nezaket Kuralları
118 Fark Bulmaca
119 Labirent Bulmaca
120 Kelime Avı
121 Çengel Bulmaca
122 Öğrendiklerimiz Test Edelim
126 3. Bölümün Bulmaca Çözümleri

Rüya Kuşu

Salih EROL

Rüya kuşuna binip
Bir an yanına gelsem
Kulağına eğilip
Sevdiğimi söylesem

Dönüp bana bakarak
Ben de seni der misin
Yanağımı okşayıp
Şefkatle sever misin

Hasan Hüseyin gibi
Sarılsam kollarına
Sen'le kalmak istesem
Alır mısın yanına

Rüyada olsa bile
Buna dayanmaz kalbim
Seni çok özlüyorum
Gül yüzlü Peygamberim

MESEL

Ercüment TAHA

Evvel zaman içinde, kalbur saman içinde… Çocuklar susmaz iken, kediler durmaz iken. Gökkuşağı pek uzak, günahlar tuzak iken... Bütün tatlı çocuklar, güzel görüp düşünüp, şipşirin yaşar iken. Zaman zamana hasret, insan yollara hasret… Az gidip uz gidenler, hep bir diyâra hasret. Akı aldım alladım, şekerledim balladım. Ne kadar kötülük var, sahibine yolladım. Aradan günler geçti, bir diyara uğradım. Bir diyar ki ne diyar… İçinde bin çiçek var. Küçük mü küçük desem, büyük mü büyük desem… Uzak mı uzak desem, yakın mı yakın desem… İşte şaşırıp kaldım. Bilmem ki ne söylesem! İyisi mi susalım, burada bırakalım. Masalımız söylesin, okuyanlar dinlesin. Dileğimiz Allah'tan, masallar hiç bitmesin!

Uzun yıllar önceymiş, ben yokmuşum dünyada. Bir boş adam yaşarmış, burnu epey havada. Hiçbir şeyi beğenmez, bir kez "Güzel!" demezmiş. Biri nasihat verse durup da dinlemezmiş. "Nasıl olsa geçici bu dünya." der dururmuş. Yaratılmış her şeye bir bahane bulurmuş. İnanmazmış hem öyle, ne Allah'a ne dine. Her şey oluyor dermiş, zaten kendi kendine.

Bir gün misafir olmuş çok uzak bir diyara. Ünü cihanı sarmış, muhteşem bir saraya. Sarayda bin bir türlü canlı cansız yaşarmış. Her birinin dileği, yüz binleri aşarmış. Öyle şeyler varmış ki anlatmaya söz yetmez. Anlatacak olursak, zaten bu masal bitmez. Kendisinden geçince bizimkisi sarayda.

— Zaten ne var ki demiş, işe yarar dışarıda?

Ne varsa kâinatta buradadır, diyormuş. Sarayın ötesini, hiç kabul etmiyormuş. Saray nasıl oluşmuş, hiç umrunda değilmiş. Ona sorarsan saray, kendi kendine bitmiş. Adamın tüm günleri işte böyle geçerken, bir gün fikri değişmiş, o sarayda gezerken. Çünkü bir kâtip görmüş, kitapların içinde. Bir defter duruyormuş öylece ellerinde. "Hah, işte buldum!" demiş, "Bu sarayı yapanı. Bu kadar güzelliği derleyip toplayanı." Bir sürü isim görmüş, o deftere bakınca. Sarayı tamamlamış her birini sayınca: Avizeler, bahçeler, halılar ve havuzlar. Kirazlarla çilekler, şeftaliler ve muzlar… Madem hepsi yazıyor bu muhteşem kitapta. Daha ne yorulayım boşuna arayıp da. Artık fazla aramam, yaratan budur derim. Kafamı da zorlamam azıcık rahat ederim. Cümle bitmeden kâtip, başlamış kahkahaya.

— İnan hayranım demiş şu sendeki dehaya. Hiç kayıt defterinden yaratıcı olur mu? Olsa dahi hem burada ellerimde durur mu? Bu sarayı zavallı defter dikmiş olamaz. Hiçbir şuursuz varlık tek icraat yapamaz. Hem madem ortadadır elbet var bir yapanı. Onu böyle düzenli önümüze koyanı. Sen hiç fazla yorulma, var git yalvar Allah'a. Boş şeylerle uğraşıp girme fazla günaha.

Kalbimiz Sizinle Atıyor Efendim

Mustafa OĞUZ

Minik kalbimizi titreterek dua etmek için açınca ellerimizi kalbimize düşer adın.
Siz'in küçük ümmetiniz olarak
Siz'in adınızı da anarak dileriz Rabb'imizden dileyeceğimizi.
Siz'i rüyalarımıza çağırırken
Siz'in adınıza odalarımıza seccadeler sererken
Siz'in adınıza soframıza bir kaşık, bir tabak ilâve ederken
Siz'in adınıza salâvat-ı şerif getirirken
Dünyamızı doldurursunuz Efendim.
Dünyamız baştanbaşa Siz olursunuz.
Kalbimiz öyle genişler öyle genişler ki… Büyür, kocaman oluruz.
Sünnetinizi yaşamaya, yaşatmaya başlarız, sonra.
Yolda duran taş, sokakta ağlayan çocuk, kuşu ölen bir arkadaşımız, eziyet görmüş bir devecik… Doluşur dünyamıza.
Her şeye güzel bakarız.
Her şeyi Yunusça hoş görmeye başlarız.
Hep iyimser, sabırlı, dayanıklı, cesur, emin, sevecen oluruz.
Hayatın içindeki aynamız olursunuz Efendim.
Aynaya bakınca ne görürsek onu gösteririz çevremize.
Güzellik olur çevremiz, evimiz, sokağımız, sınıfımız, ailemiz…
"Nimetleriyle sizi beslediği için Allah'ı sevin. Ben'i de Allah sevgisi için sevin." buyuruyorsunuz. Biz Siz'i çok seviyoruz Efendim.
Biliyoruz ki birçok şey Siz'i sevince başlar.
Birçok şey Siz'i bilince başlar.
Birçok şey Siz'i rehber kabul edince başlar.
Birçok şey Siz'in adınızı anınca başlar.
Efendimizsiniz, sultanımız, rehberimiz, önderimizsiniz.
Ya Siz'i sevmeseydik!
Ya Siz'i bilmeseydik!
Ya Siz'i rehber edinmeseydik Efendim!
Dünyayı kana bulayanlardan olmaz mıydık?
Küçük kızlar kum çukurlarına düşmez miydi?
Sokaklar ağlayan kimsesiz çocuklarla dolmaz mıydı?
Siz'i sevmek için o kadar çok sebep var ki…
Siz'i sevmekle öyle çok güzelliğe kavuşuyoruz ki Efendim…
Dua denizi:
Rabbim, azaltma çoğalt sevgimizi.
Rabbim, rüyalarımıza, odamızdaki seccademize, sofralarımıza getir sevgilini.
Sen sevdin; biz de sevdik.
Kuşlar, ağaçlar, börtü böcek sevdi O'nu.
Sevdiğinin yolundan ayırma bizi Rabb'im!
Peygamber Efendimiz'in (sallahû aleyhi ve sellem) şefaatinden bizleri uzak eyleme Rabb'im!

Dua Denizi

Rabb'im, azaltma çoğalt sevgimizi. Rabb'im, rüyalarımıza, odamızdaki seccademize, sofralarımıza getir Sevgili Peygamberim'i. Sen sevdin; biz de sevdik. Kuşlar, ağaçlar, börtü böcek sevdi O'nu. Sevdiğinin yolundan ayırma bizi Rabb'im! Peygamber Efendimiz'in şefaatinden bizleri uzak eyleme Rabb'im!

Çizen: İsmail ABAY

Sevgili Peygamberimiz hac yolunda bir Cuma günü Müslümanlara nasihatlarını içeren bir hutbe okudu. Bu Biricik Peygamberimiz'in son hutbesi olduğundan "Veda Hutbesi" diye adlandırıldı.

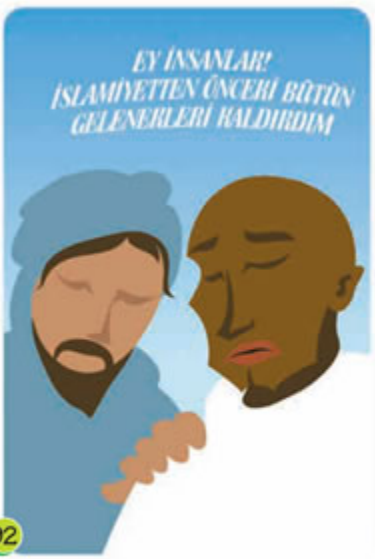

KÖLELERE İYİ DAVRANIN! ONLARA YEDİĞİNİZDEN YEDİRİN, GİYDİĞİNİZDEN GİYDİRİN!
RABBİNİZ BİRDİR. ATANIZ HAZRETİ ADEMDİR. ARAP'IN ARAP OLMAYANA ÜSTÜNLÜĞÜ YOKTUR. ÜSTÜNLÜK ANCAK ALLAH'A VARINLAŞMAYLA ÖLÇÜLÜR.
YÜCE DİNİMİZİ ANLATTIN! KUTSLU GÖREVİNİ YERİNE GETİRDİN!
ŞAHİT OL YA RAB!
ŞAHİT OL YA RAB!
ŞAHİT OL YA RAB!

Sevgili Peygamberimiz bu hutbeden sonra Medine'ye döndü. Güzel dinimizi anlatmak için yine çok çaba sarfetti. Ama hastalanmıştı. Mübarek vücudu ateşler içerisindeydi.

632 yılının Rebiyyülevvel ayının 12. günüydü. Efendimiz Aişe annemizin dizlerinde yatıyordu. Cebrail geldi. Yüce Allah'ın selâmını söyledi. "Ey Allah'ın Resûlü! Ölüm meleği Azrail de var yanımda. İçeri girmek ister." dedi. Efendimiz Azrail'in gelmesine izin verdi.
Ey Allah'ın Resûlü! Allah, senin emrine tamamen uymamı istedi. İster ruhunu şimdi alacağım istersen bırakacağım.

Ya Resûlûllah! Melekler âlemi seni bekliyor.
Ya Azrail! O zaman görevini yerine getir.

Bu Peygamber Efendimizin son sözleriydi. Bu kelimelerden sonra gözlerini tavana dikti. Ve o şekilde ruhunu teslim etti.
Lâ ilâhe illallah

Yüce Allah en çok sevdiği kulunu huzuruna aldı. Efendimizin vefatı sahabileri çok üzdü. Hiç kimse O'nun vefatına inanmak istemiyordu. Vefatından sonra getirdiği din, o kutlu sahabilerin çabasıyla bize kadar ulaştı.

Sevgili Peygamberim,
Sen'den o kadar çok şey
öğrendik ki...

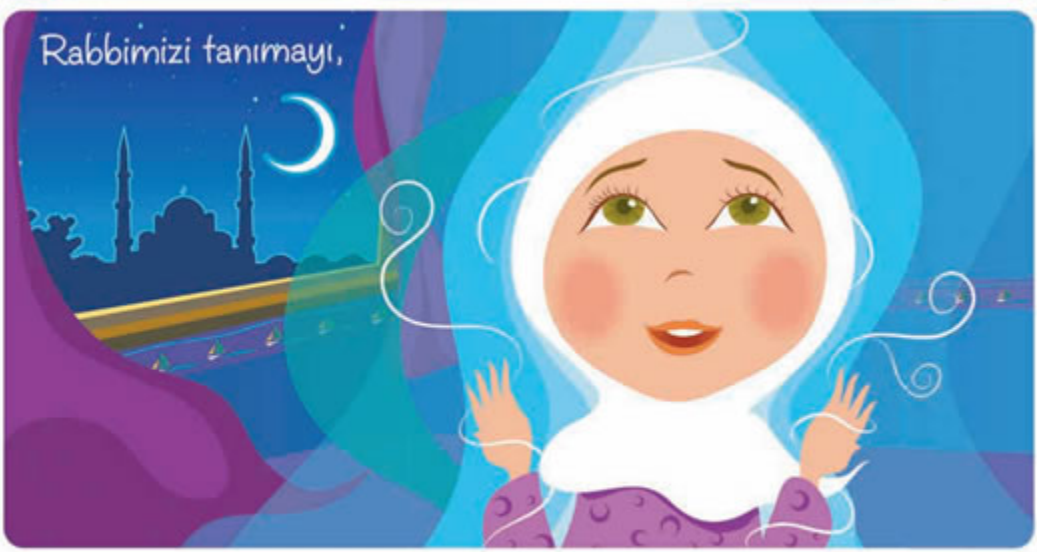
Rabbimizi tanımayı,

Herkesin eşit ve
kardeş olduğunu,

Bütün canlılara kucak açmayı,

yardımlaşmayı, selâmlaşmayı,
tebessüm etmeyi, paylaşmayı,
affetmeyi, iyilik yapmayı...

en çok da sevgiyi öğrendik.
Sen'den öğrendik
Sevgili Peygamberim,
sallallahu aleyhi ve sellem

Âyet Hadis Atasözü Güzel Sözler

Göklerin, yerin ve oradaki her şeyin hakimiyeti Allah'ındır ve O her şeye hakkıyla kadirdir.

(Mâide Sûresi 120. Âyet)

En hayırlınız Kur'ân-ı Kerim'i öğrenen ve öğreteninizdir.

(Hazreti Muhammed) (s.a.s)

Fazla dargınlık düşman kazandırır.

(Hazreti Ömer)

Açgözlünün karnı doymaz.

(Atasözü)

ŞÖLENE HAZIRLIK

Melek ALTUN

Sessizce yağan yağmuru çok severim. Hele nisan yağmuruna bayılırım.

İncitmeden yağar, tane tane yağar nisan yağmuru. Baharın habercisidir. Toprağa sevgiyle düşer.

Ayrıca nisanın bende özel bir yeri var. Niçin diye soracak olursanız söyleyeyim. Benim Sevgili Peygamber'im Hazreti Muhammed (sallahû aleyhi ve sellem) bir nisan gününde dünyaya geldi. Peygamberim sevmeyi öğretti insanlara. Dost olmayı Biricik Peygamberi'mden öğrendik. Hediyeleşmeyi, tebessüm etmeyi ve daha birçok güzelliği de öğrendik. Peygamberimi çok ama çok seviyorum. Kuşlardan, yıldızlardan yaratılmış her şeyden çok seviyorum. O'nun için kutlu doğum haftası etkinliklerinde görev alacağım. Efendimiz'i daha çok insan bilecek, tanıyacak. Küçük de olsa bunda katkım olacak. Harika bir duygu bu. Annem ve babam böyle güzel fırsatı kaçırır mı hiç! Onlar da etkinliklerde gönüllü olacaklar. Tek bir hedefimiz var: Gül kokulu Peygamberimiz'i bütün gönüllere duyurmak.

Bizim mahalle büyük bir şölene hazırlanıyor. Yapılacaklardan biraz bahsedeyim ve sizi

meraktan kurtarayım. İlçe müftülüğü Efendimiz'i anlatan şiir yazma yarışması düzenliyor. Sonra bu özel hafta için altmış üç masa kurulacak. Masalarda çeşit çeşit hediyeler olacak. Hediyeler çocuklara dağıtılacak. Peygamberimiz de çocukları sevindirirmiş. Tıpkı masallardaki gibi olacak, yaşasın! Bu kadar değil elbette. Bilgi yarışmasını unutmayayım. Peygamberimiz'in hayatından sorular sorulacak, soruları bilenler kocaman alkışı hak edecek. Kimseye söylemiyordum, ama size söyleyebilirim; Burak'la birlikte ilahi korosundayız.

Soluk almadan yapılacakları sıralayınca diğerlerini unuttum. Babam hatırlamamda yardımcı oldu. Mahalledeki esnafa hadis kitabı hediye etmişler. Annemler huzurevi ve yetiştirme yurduna gideceklermiş. Sevgili Peygamberimiz, yaşlıları ve düşkünleri ziyaret etmeyi tavsiye edermiş. Anneme yalvardım beni de götür, diye. Söz verdi, götürecek.

Belki sizin oralarda da Gül yüzlü Peygamberim için kutlama yapılıyordur. Şiirler okunuyor, hediyeler veriliyordur. Kalbinizden binlerce salâvat Güllerin Efendisi'ne gidiyordur. İçimden bir ses diyor ki: Bir hafta değil binlerce hafta Peygamberime ayrılsa azdır.

Ellerimi açıp bütün insanların Sevgili Peygamberim'i tanıması ve sevmesi için duada bulunacağım. Siz de duama âmin der misiniz?

"Allah'ım, Peygamberim'i çok seviyorum. Çünkü O'nu tanıyorum. Yeryüzünde O'nu tanımayan insanlara Peygamberim'i tanıt. Onlar da sevsin çocukları çok seven Peygamberim'i."

Kuzuyu Avlayan Serçe

Kemale YILMAZ

Dağların arasında, diğer kuşlarla birlikte bir serçe yaşarmış. Bu serçe hep boyundan büyük işler yapmaya kalkışır, diğer kuşların işlerine de karışırmış. Bu işlerin üstesinden gelemeyince de yarıda bırakıp kaçarmış. Üstüne üstlük, hem çok kıskanç hem de kendini beğenmiş bir kuşmuş. Diğer kuşlar onu bu huyundan ne kadar vazgeçirmeye çalışsalar da başarılı olamamışlar.

Günlerden birgün, bir çoban, koyun ve kuzularını otlatmak için serçenin yaşadığı dağlara gelmiş. Hayvanları otlanırken kaval çalan çobanın bir zaman sonra karnı acıkmış. Yanındaki ekmek, peynir, zeytini afiyetle yedikten sonra uykuya dalmış.

Tam bu sırada, oralarda uçan bir kartal, ok gibi atılarak koyun sürüsüne saldırmış ve bir kuzuyu alıp gitmiş. Koyunların melemesine uyanan çoban kartala taş atmaya başlamış ama nafile. Kartal pençelerinde kuzuyla birlikte uzaklaşmayı başarmış. Bunu gören serçenin kıskançlığı tutup kendi kendine konuşmaya başlamış:

— Vay canına, kartal bile kuzu avlıyor yahu! Bense solucan gagalayacağım diye dolaşıp duruyorum! Kanat desen bende de kanat var. Gagam da mızrak gibi keskin, bütün azalarım da sağlam değil mi? Kartaldan geri kalacaksam öleyim, daha iyi. "Bende kuzuyu değil, deveyi bile avlayacak güç var!" demiş ve bir tane kuzu avlamaya karar vermiş.

Kuzuyu kaçırdığına üzülen çoban, aniden bir serçenin gökten ok gibi atılıp inerek bir kuzuya saldırdığını görmüş. Çaresiz serçe, kuzunun yünlerine takılıp kalan ayaklarını, ne kadar çırpınsa da çıkaramamış. Kendini oraya buraya atmış, kıvranmış, bir türlü başarılı olamamış. Kanatlarını çırpa çırpa sonunda kuvvetten düşmüş, başını salmış, yatıp kalmış. Çoban serçeye acıyıp yanına gelmiş ve alaylı bir şekilde gülerek,

— Kendine göre iş yapsan olmaz mı, diye onu uçuruvermiş.

Kuzunun yünlerinden hiç kurtulamayacağını sanan serçe, büyük bir sevinçle arkadaşlarının yanına gitmiş,

— Ben yanlışımı anladım, bundan sonra boyumdan büyük işlere kalkışmam, demiş.

Sakın Yeme Ama NEYİ?

Büyüklerin sözünü dinlemek ne kadar önemli değil mi? Bir bildikleri vardır, diye düşünmek gerekiyor. Yine ne oldu diyorsunuz. Bak anlatayım: Annemin her zaman yaptığı bir davranış dikkatimi çekerdi. Sebebini tabi ki sordum, sormaz olur muyum? Ben soru sormadan nasıl durabilirim ki. Annem, özellikle geceleri mutfakta açıkta yemek ya da yiyecek maddesi bırakmamaya çok dikkat eder. Ya ağzını örter ya da dolaba kaldırır. Bize de bu şekilde yapmamız için hep nasihat eder.

"Canım kızım." der, "Sevgili Peygamberimiz yiyecek kaplarınızın üzerini örtün." diye tavsiye etmiş. Her konuda olduğu gibi onun bu tavsiyesine uymamız bizim faydamıza olacaktır. Hem gece o yiyeceklerin üstünde böcek, sinek vs. dolaşırsa mikrop olmaz mı? Sonunda sebebini bilmediğimiz hastalıklarla uğraşırız değil mi?" durumu hiç bu kadar derin düşünmemiştim. Sonra birden aklıma birşey geliverdi.

— Anneciğim o zaman çarşıda pazarda açıkta satılan simitlerden, tatlılardan, şekerlerden de mikroplar bulaşabilir. Annem başımı okşayarak,

— Ben o yüzden sizin beslenmelerinizi evde hazırlıyorum kızım. Açıkta satılan şeylerden almamanız için.

— Şimdi anlıyorum canım anneciğim, dedim.

Asıl bundan sonra olan oldu. Telefon çaldı, koşarak gittim. Canım babam aradı. Amcamın oğlu gıda zehirlenmesinden hastaneye kaldırılmış. Onların yanındayım, gecikeceğim, diye bize haber verdi. Hemen annemle yengemi aradık. Geçmiş olsun dedik ve olayın nedenini öğrendik.

Amcamın oğlu Adnan on iki yaşında. Bugün annesi ile pazarda bir tatlıcı görmüşler. Adnan tutturmuş isterim de isterim diye. Eh! Hâliyle hem açıkta satılıyor hem de nerelerde yapıldığı belirsiz. Adnan yemiş yemesine ama evde kıvranmaya başlamış. Hastanede gıda zehirlenmesi demişler. Olayın sebebi ortaya çıkmış işte. En iyisi büyüklerin sözünü dinlemek. Sonra başımıza ne geleceği belli olmuyor değil mi? İşte böyle… Peygamber Efendimiz'in sözlerine kulak verip kapalı yerde saklanan ve temizliğinden emin olduğumuz şeyleri yemeliyiz..

Penguenler

Metin OLUKPINAR

İnsanlardaki uçma ya da uçak yapma fikrinin kuşları gözlemekle ortaya çıktığını biliyor muydunuz? Pek çok kuşun vücudu uçmaya elverişli şekilde yaratılmıştır. Ancak bazı kuşlar vardır ki onlara bu imkân verilmemiştir. Tavuklar, devekuşları, kahverengi kivi kuşu ve penguenler uçamayan kuşlardan bazılarıdır. Onlara da uçma yerine farklı yetenekler verilmiştir: Bazısı çok iyi koşar, bazısı harika bir yüzücüdür vesselâm.

Uçamayan kuşların belki de en ilginç olanı penguenlerdir. Boyları 40 cm ile 120 cm arasında değişir. Onların badi badi yürüyüşünü görüp "Penguenler kuş mu?" diye hayretle soranları bile duymuşuzdur. Evet, onlar binlerce kuş türünden sadece biri. Hem de uçamadığı hâlde yüzebilen tek kuş türü. Öyle ki saatte 25 kilometre hız yaparak ustaca yüzerler. Üstelik denizin 600 metreye varan derinliklerine usta birer dalgıç gibi inebilirler.

Penguenleri ülkemizde göremeyiz. Çünkü onların vücudu soğuk denizlerde yaşamaya uygun biçimde tasarlanmıştır. Derilerinin altına yerleştirilen kalın yağ tabakası üşümelerini engeller.

Kuşların, yavrularına karşılıksız sevgi ve şefkat gösteren canlılar olduğunu duymuş ya da görmüşsünüzdür. Penguenlerde bu şefkatin çok acayip bir örneğini görürüz. Nasıl mı? Anne penguen, yumurtladıktan sonra aileye yiyecek getirmek için denizlere açılır. Baba penguen dört ay boyunca bu yumurtaların üstünde kuluçkaya yatar. Hem de hiçbir şey yiyip içmeden. Hem açlığa hem de sıfırın altında 40 dereceye varan soğuğa ve şiddetli rüzgârlara katlanır. Çektiği bütün sıkıntılar, yavrusunun yumurtadan sağ salim çıkması içindir.

Dört ay sonunda yavru penguen yumurtadan çıkar. Anne penguen tam o sırada yiyeceklerle dolu olarak gelir. Geldiğinde kıyıda yüzlerce penguen vardır. Her anne penguen, kendi eşini ve yavrusunu o kalabalık içinde hiç şaşırmadan kolayca bulabilir.

Yavru penguen, dünyaya gelir gelmez annesinin getirdiği yiyeceklerle beslenir. Annesi bu yiyecekleri bulmak için soğuk denizlerde yüzlerce kilometre yol almıştır. Baba penguen, kuluçkada iken kilosu yarıya düşmüştür. Bunun için anne penguen yavru bakımını artık üzerine alır. Penguen ailesindeki bu sevgi, şefkat ve yardımlaşmanın sırrı nedir acaba? Merhameti sonsuz olan Yüce Allah, onların kalbine karşılıksız sevme duygusunu yerleştirmiştir. Zira yarattıklarını karşılıksız sevip koruyan ve gözeten Biricik Rabb'imizdir O.

Nasirüddin Tusî

Tus, şimdiki İran topraklarında Türkmenistan sınırına yakın yerde bir kültür şehriydi. Bin iki yüz yılının başlarında Şubat'ın on birinci günü bu şehirde nur topu gibi bir bebek dünyaya gelmişti. Babası, ona Peygamber Efendimiz'in ismini verdi. Ona benzemesi ve O'nun yolunda olması için dualar etti.

Muhammed, çok seviliyordu. Evin neşe ve sevinç kaynağı idi. Anne ve babası çok küçük yaşlardan itibaren onun eğitimine özen gösterdiler. Aile içindeki eğitimle yetinmeyip başka hocalardan ders almasını sağladılar.

Muhammed sevgiyle ve bilgiyle büyüyüyordu. On yaşlarına gelmişti. Birgün baba oğul eve çok mutlu bir şekilde döndüler. Babası gülücükler saçarak eşine,

– Oğlumuzu tebrik edebilirsin. Bugün Tus şehrinin hocaları önünde Kur'ân-ı Kerîm'i ezberden okudu. Çok şükür, hafızlık diplomasını aldı, dedi.

Bu habere çok sevinen annesi oğlu için şöyle dua etti:

– Evladım, inşallah vatana ve insanlığa yararlı bir nasirüddin olasın.

Bu duayı ve takılan ismi çok beğenen babası da,

– Oğlum, bundan böyle senin bir adın da Nasirüddin olsun, dedi. Nasirüddin, "dinin yardımcısı" manasındaydı.

Annesi ve babası çocuklarının Kur'ân-ı Kerim'i ezberlemesine şükür olarak evde bir ziyafet verdiler. Minik Nasirüddin, o günden sonra ailesinin desteğiyle kendini tamamen bilime verdi. Yiyeceklerini ve kitaplarını omzuna astığı küçük bir torbada taşırdı. Bazen günlerce eve gelmez, araştırmalar yapar ve sürekli okurdu. Dinlenmek için bağları bahçeleri dolaşır, gözlemler yapardı. Tabiattaki harika düzeni hayranlıkla seyreder, bazen derin düşüncelere dalar giderdi. Geceleri gök cisimlerini seyretmeye bayılırdı.

Yıllar böyle geçti. Okumak, hocalarını dinlemek, yeryüzü ve gökyüzündeki varlıkları gözlemlemek Nasirüddin'in başlıca işiydi. Yirmi yaşına geldiğinde pek çok bilgi ve tecrübeye sahip olmuştu.

O yıllarda çeşitli savaşlar çıkınca ailece Tus şehrinden Kuhistan'a göç ettiler. Nasirüddin burada da bilim yolculuğunu sürdürdü. Matematik, felsefe, din, mantık gibi alanlarda dersler aldı. Yeni keşifler yapmak ve bütün insanlığa faydalı olmak peşindeydi. Bir yandan kitaplar yazmaya başladı. Ancak bunlar hep din ve felsefe ile ilgiliydi. İyice yaşlanan babası çok ileri görüşlüydü. Oğlunun yazdıklarını yeterli bulmuyordu. Birgün babası Nasirüddin'e,

– Oğlum yazdıkların çok güzel. Ancak hep başkalarının yazdığı konularda yazıyorsun. Matematik ve uzay bilimi ile ilgili bir eserin yok, deyince Nasirüddin üzülerek babasına:

– Ne yapayım, bulunduğumuz yerde imkânlar çok sınırlı, diye cevap verdi.

– Biliyorum evladım, dedi babası. Bu yüzden Bağdat'a gitmeni istiyorum. Orada Allah'ın izniyle aradığını bulacaksın.

Nasirüddin, babasını dinledi. Hemen Bağdat'a gitti. Babasının haklı olduğunu gördü. Burası bilim adamları için mükemmel bir yerdi. Ailesini getirmek için geri döndüğünde babasının vefatını öğrendi. Çok üzgündü. Şimdi babasına verdiği sözü tutmak istiyordu. Ancak vali bu haberi aldı ve gitmesine izin vermedi. Üstelik Nasirüddin'i bir kaleye hapsetti. Oraya gönderilen başka bilginler de vardı. Nasirüddin bu şartlarda bile araştırmayı öğrenmeyi sürdürdü. Diğer bilginlerle tartışmalara giriyor, onların fikirlerinden de yararlanıyordu. Orada yeni kitaplar okuyor bilgisini her geçen gün artırıyordu. Hapsedilmek ondaki öğrenme aşkını söndürememişti.

Yıllar sonra Nasirüddin Tusî Allah'ın lütfuyla hapisten kurtuldu. Onun kurtulmasına vesile olan Moğol komutanı Hülâgu idi. Hülâgu geçmişte yanlışlarla dolu bir hayat yaşamıştı. Hatasını anladı. Birgün Tusî'yi çağırıp Müslüman olduğunu ilan etti. Onunla birlikte Moğollar, İslâm dinini kabul ettiler.

Nasirüddin Tusî, yıldız bilimiyle daha çok ilgilenmeye başladı. Hülâgu ise bol para ve altın vererek onu destekledi. Bu paralarla tam dört yüz bin kitaplık büyük bir kütüphane kuruldu. Ayrıca yıldızları gözlemlemek için bir rasathane yapıldı. Nasirüddin Tusî hem matematik hem de yıldızbilimiyle ilgili eserler yazmaya başladı. Matematikte "Trigonometri" denilen ve mühendislikte kullanılan önemli bir konu vardı. İşte bu sahada dünyada ilk kitabı yazan âlim Nasirüddin Tusî oldu. Ayrıca Ay'ın hareketleri ve gezegenlerle ilgili yeni bilgilere ulaştı. Bu bilgiler daha sonraki uzaybilimcilere yol gösterdi.. Ömrünü bilime verdi ve sonunda bütün insanlığa faydalı olmayı başardı... 73 yaşında hayata veda ederken insanlığa yararlı eserler bıraktı.

GÜL YÜZLÜ PEYGAMBERİM

Sefa Enes ERGÜN

Bembeyaz bir kağıda
Duygularımı yasam
Rüya zarfına koyup
Huzuruna yollasam

Alır mısnın mektubu
Baımı okşar gibi
Anlar mısın yazımdan
Sen'i çok sevdiğimi

Çizdiğim güle bakıp
Hayal ederek beni
Tutar mısın Efendim
Minicik ellerimi.

O minnacık ellerim
Dolaşsa gül yüzünde
Sevdiğimi göstersem
Tatlı buselerimle

Rüyada olsa bile
Yeter bana Efendim
Sen'i çok özlüyorum
Gül yüzlü peygamberim

Şule'nin Dağarcığı

Şule ERSAN

Geçen gün okuldan geldiğimde annemin gözleri sevinç ve mutluluktan pırıl pırıl,

– Şuleciğim, sana bir müjdem var, dedi.

Ben heyecanla,

– Yoksa beklediğimiz haber geldi mi?

Annem,

– Evet, beklediğimiz misafir geliyor, yola çıkmışlar, dedi.

Bu büyük bir haberdi. Evet Azerbaycan'dan gelecek çocukları misafir edecektik. Bu habere hem çok sevindim hem de telâşlandım. Çünkü bir sürü hazırlık yapmamız gerekiyordu. Nurcan da bu habere sevindi. Ancak Ahmet biraz kıskançlık yaptığından hırçınlaştı. Onun okulunda da okuma bayramı yapılacağından bir hayli heyecanlı ve telâşlıydı. Annem her zamanki sevecenliğiyle onu da sakinleştirip ikna etmesini bildi. Ahmet'e okuma bayramında kocaman bir pasta yapmaya söz verdi. Ayrıca misafir çocuklarla müzeleri, tarihi eserleri gezdikten sonra onları lunaparka götürme fikri hepimizin hoşuna gitti.

Nurcan,

– Ablacığım, öğretmenim tarafından bayramda, bana bir görev verildi, yardımcı olur musun, dedi.

Ben,

– Önce bu görevin ne olduğunu söyle, dedim.

Nurcan,

– 23 Nisan Ulusal Egemenlik ve Çocuk Bayramı'nda okulumuzdaki çocuklar adına bir mesaj hazırlayıp okumamı istedi sınıf öğretmenim.

v Bütün çocuklar adına konuşmak, aslında çok zor bir iş. Birlikte düşünürsek belki bir şeyler yapabiliriz, dedim.

O akşam birlikte epey uğraştık. Ortaya çıkan yazıyı önce anneme, sonra babama okuduk, çok güzel olduğunu söylediler, yalnız, babam: "Biraz Yunus Emre'yi taklit etmişsiniz." dedi. Gerçekten, onun bir şiirini çok beğenmiştik. Bu şiirdeki bir dörtlüğü ve hazırlamış olduğumuz mesajı bakalım sizler de beğenecek misiniz?

"Ben gelmedim kavga için,
Benim işim sevgi için,
Gönül Allah'ın evi,
Gönüller yapmaya geldim."

23
Nisan

Çizen: Ahmet KESGİN

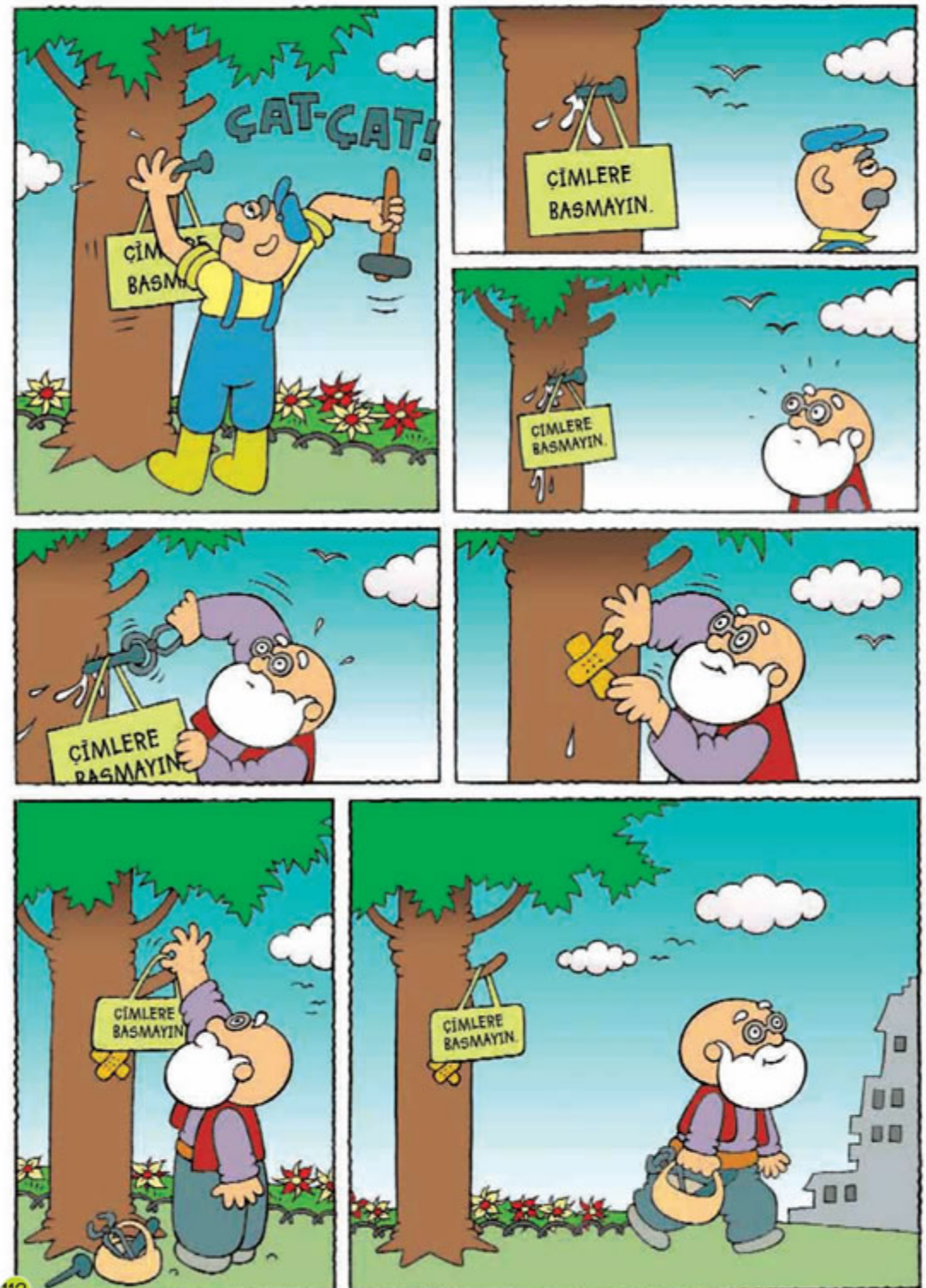

Bir Oyun

Mektup Var

Bu oyun istediğimiz sayıda oyuncu ile oynanabilir. Oyuna başlayabilmek için her şeyden önce bir ebeye ihtiyacımız var. Gönüllü olarak ya da sayışma ile bir ebe belirlenir.

Her oyuncaya bir şehir ismi verilir ve sıra oluşturulur. Sıranın 20 metre kadar uzağına bir kale işaretlenir. Ebe kale ile sıra arasında durur " Size bir mektup var!" diye bağırır. Sıradakiler "Nereden?" diye cevap verirler. Ebe şehir adı söyler. Kendisine ait şehir adını duyan oyuncu koşmaya başlar. Ebe de kaleye doğru koşmaya başlar. Ebeyi kaleye ulaşmadan yakalarsa ebe olur. Yoksa eski ebe görevine devam eder.

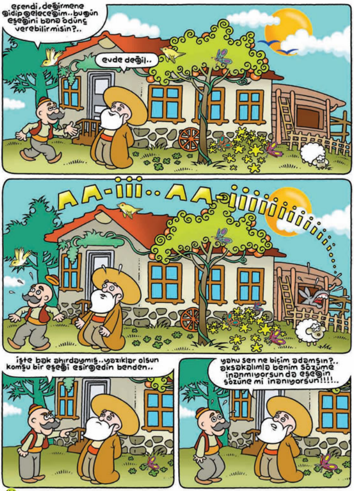
efendi, değirmene gidip geleceğim.. bugün eşeğini bana ödünç verebilir misin?..
evde değil..
AA-iii.. AA-iiiiiiiiiiii....
işte bak ahırdaymış.. yazıklar olsun komşu bir eşeği esirgedin benden..
yahu sen ne biçim adamsın?.. aksakalımla benim sözüme inanmıyorsun da eşeğin sözüne mi inanıyorsun!!!!..

Dua ve Sûre Öğreniyorum

Tebbet Sûresi

بِسْمِ اللهِ الرَّحْمٰنِ الرَّحِيمِ

تَبَّتْ يَدَآ أَبِي لَهَبٍ وَتَبَّ ۝١ مَآ أَغْنٰى عَنْهُ مَالُهُ وَمَا كَسَبَ ۝٢

سَيَصْلٰى نَارًا ذَاتَ لَهَبٍ ۝٣ وَامْرَأَتُهُ حَمَّالَةَ الْحَطَبِ ۝٤

فِي جِيدِهَا حَبْلٌ مِنْ مَسَدٍ ۝٥

Bismillâhirrahmânirrahîm

1. Kurusun Ebû Leheb'in elleri. Zaten de kurudu!
2. Ona ne malı ne de yaptığı işler fayda verdi!
3. O, alev alev yükselen ateşe girecek,
4.- 5. Eşi de boynunda bükülmüş urgan olarak, o ateşe odun taşıyacak.

Amentü Duası

آمَنْتُ بِاللهِ وَمَلَائِكَتِهِ وَكُتُبِهِ وَرُسُلِهِ وَالْيَوْمِ
الْآخِرِ وَبِالْقَدَرِ خَيْرِهِ وَشَرِّهِ مِنَ اللهِ تَعَالَى،
وَالْبَعْثِ بَعْدَ الْمَوْتِ حَقٌّ أَشْهَدُ أَنْ لَا إِلٰهَ إِلَّا
اللهُ وَأَشْهَدُ أَنَّ مُحَمَّدًا عَبْدُهُ وَرَسُولُهُ

Allah'a, meleklerine, kitaplarına, peygamberlerine, ahiret gününe, kadere, hayır ve şerrin Allah Teâlâ'dan geldiğine, ölümden sonra dirilişin hak olduğuna, iman ettim. Allah'tan başka ibadete lâyık hiçbir ilâh bulunmadığına ve Muhammed'in Allah'ın kulu, resûlü olduğuna şehâdet ederim.

Allah'ın Güzel İsimleri

Bâsit

İstediği kulunun ve mahlukunun maddî ve manevi rızkını daraltan, istediğinin de maddî ve manevî rızkını genişleten, ferahlık veren.

Yüce Allah dilediği şekilde bazı yerlere yağmur yüklü bulutlar gönderir. Bazı yerlere yağmur yağdırmaz. Bazı yerlere az yağdırır. Bazen sadece bazı kişileri zengin yapar. Bazen bütün toplumu zengin yapar. Bazen de bütün toplumu fakir yapar. İnsanların bir kısmını zengin yapar ki onlar zekatlarını fakirlere versinler ve toplumda dayanışma olsun. İnsanları fakirlikle ve zenginlikle imtihan eder. Ahirette ise dünyada Allah'ın emirleri doğrultusunda yaşayanları Cennet'le mükâfatlandırır.

Fettah

Her şeyi hikmetle açan, darlıktan kurtaran, af kapılarını açan, doğru yolu gösteren, mazlumlara yardım edip Müslüman kullarına zafer veren, dileklerine kavuşmak isteyen insanlara kapalı kapıları açan, zorlukları kolaylaştıran.

Müslümanların en büyük yardımcısı Allah'tır. Bütün isteklerimize cevap vermek O'na zor gelmez. İçinde bulunduğumuz en zor durumdan bizi kurtarır. Ulaşmak istediklerimize ulaştırır. Önümüzdeki engelleri kaldırır. İşlerimizi kolaylaştırır. Bizim yapmamız gereken elimizden geleni yaptıktan sonra çok samimi olarak Rabb'imize yönelmek ve yalnızca O'ndan yardım dilemektir.

Ganiyy

Gerek sıfatlarında gerekse işlerinde hiçbir şeye ihtiyacı olmayan fakat her şeyin kendisine muhtaç olduğu gerçek zengin.

Rabb'imiz kâinatı yaratırken ve yarattıklarının ihtiyaçlarını karşılarken hiçbir şeye ihtiyaç duymaz. O gerekli olan her şeye sahiptir. O'nun zenginliğinin sınırı yoktur. Kullarına vermekle sahip olduklarından bir şey eksilmez.

Görgü ve Nezaket Kuralları

Tuvaletten sonra temizliğimizi sol elle yapmalıyız.
Musluğu açıp kapatırken sağ elimizi kullanmalıyız.
Maşrapayı ve kapı kolunu da sağ elimizle tutmalıyız.

Tuvaletten çıktıktan sonra ellerimizi sabunlayıp bol su ile yıkamalıyız.

Tuvaletleri temiz bırakmalıyız.
"Nasıl bulmak istiyorsak öyle bırakmayı" prensip edinmeliyiz.

FARK BULMACA

Aşağıdaki iki resim arasındaki 7 farkı bulabilir misiniz?

LABİRENT BULMACA

Dünyada çocuklara ait bayramı olan birkaç ülkeden biri Türkiye'dir. Her yıl 23 Nisan'ı Ulusal Egemenlik ve Çocuk Bayramı olarak kutlarız. Çocuklar 23 Nlisan Ulusal Egemenlik ve Çocuk Bayramı kutlamalarını izlemek için stadyuma gidecekler. Ama yollar karışık.

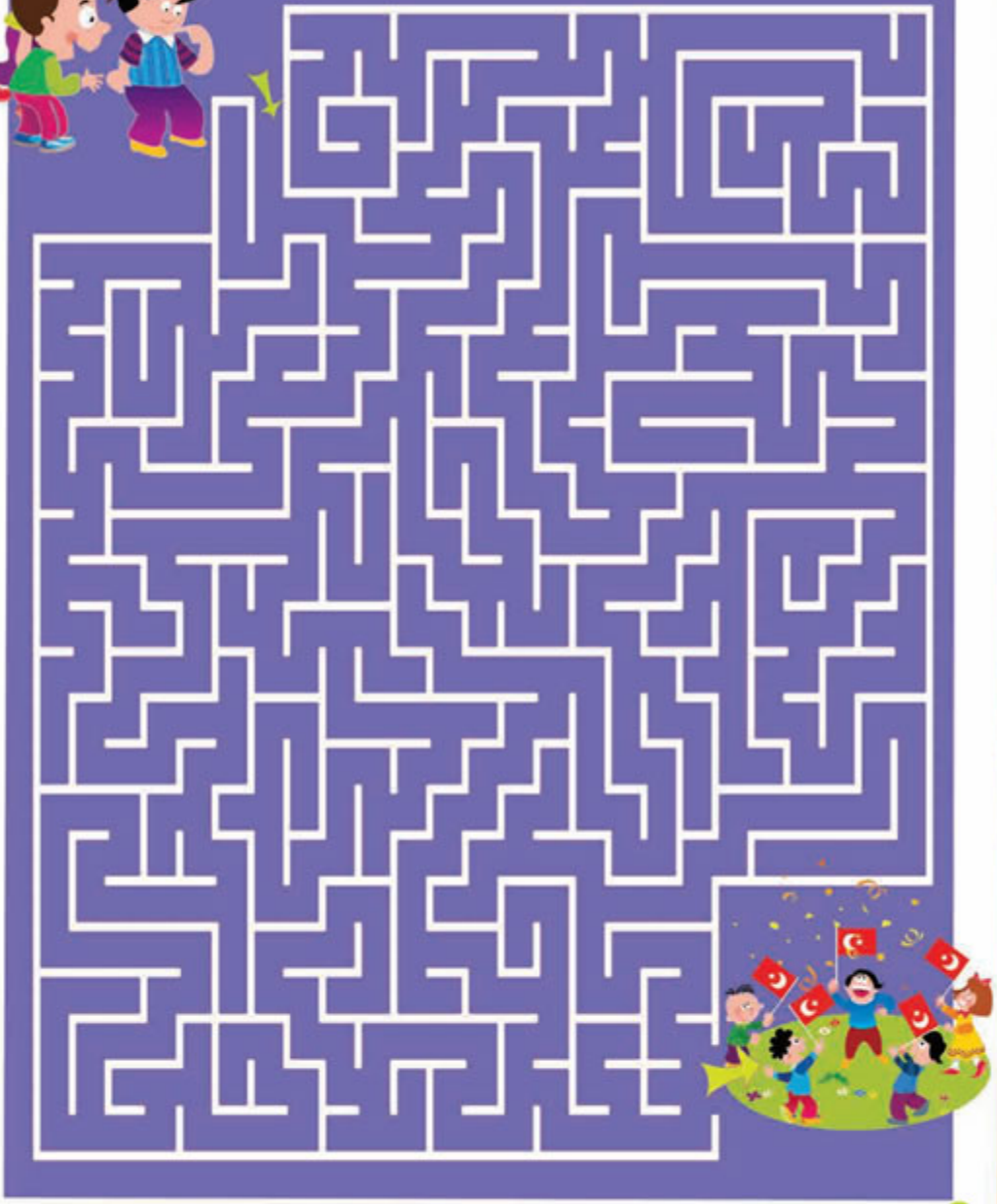

KELİME AVI

F	C	T	R	N	O	P	A	V	E	F	A
L	S	A	B	I	R	Y	Ş	G	L	V	B
D	N	F	Ö	S	C	Z	B	Ü	Y	Ş	F
U	İ	F	T	E	M	İ	Z	L	İ	K	E
K	M	E	Y	L	Ş	B	J	Ü	Ö	V	D
Ş	C	T	Ç	A	Z	A	S	M	F	G	A
Ü	Ğ	M	I	M	O	D	D	S	R	N	K
K	H	E	P	L	U	E	İ	E	E	A	A
Ü	T	K	M	A	L	T	Y	M	Ş	J	R
R	Ö	V	C	Ş	Ç	Z	S	E	B	Z	L
F	Ğ	I	O	M	D	R	N	H	P	M	I
G	R	N	K	A	N	A	A	T	H	P	K
J	U	İ	E	K	A	Ü	T	K	M	L	Y
M	Ü	T	E	V	A	Z	I	L	I	K	Ç

Sevgili Peygamberimiz hayattayken arkadaşlarına bütün güzel şeyleri tavsiye etmiştir. Bu sayımızdaki kelime avında Efendimizin arkadaşlarına, dolayısıyla bize tavsiye ettiği güzel davranışları bulacağız.

Sabır	Vefa	Temizlik
Şükür	Selamlaşmak	Gülümseme
Fedakârlık	Kanaat	Mütevazılık
Vefa	Affetmek	İbadet

ÇENGEL BULMACA

11 Kare Bulmaca

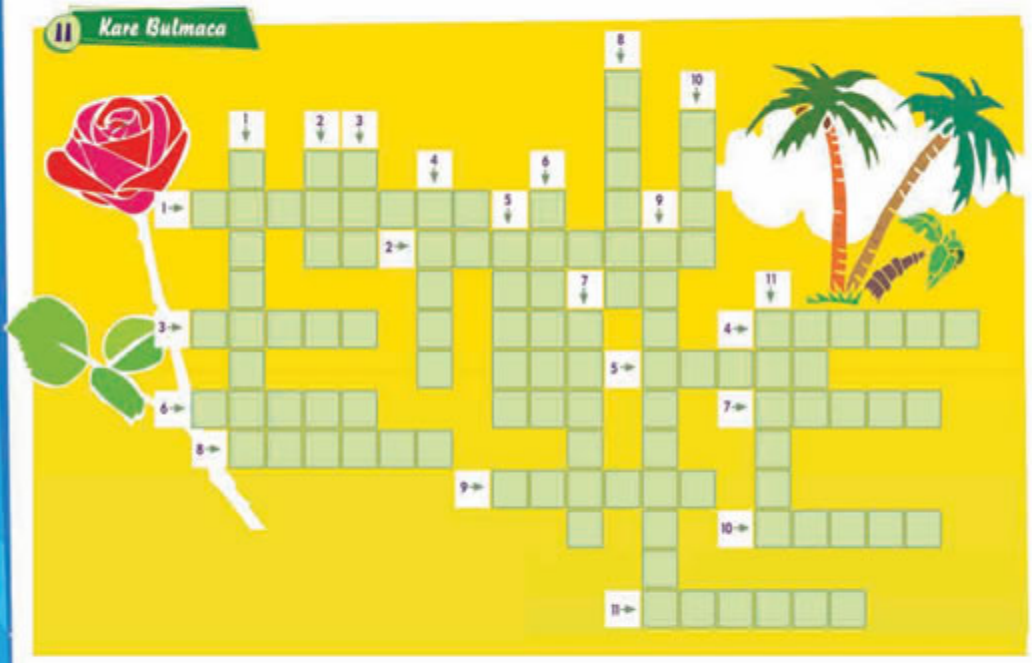

SOLDAN SAĞA

1. Peygamber Efendimiz'in babasının ismi
2. Peygamber Efendimiz'in "Övülmüş, methedilmiş" anlamına gelen ismi
3. Peygamber Efendimiz'in dünyaya geldiği şehir
4. Peygamber Efendimiz'in doğum günü olan Rebiyülevvel ayının on ikinci gecesinde kutlanan kandil
5. Peygamber Efendimiz'in Peygamber Efendimiz'in doğum günü
6. Peygamber Efendimiz'in söz ve davranışları
7. Peygamber Efendimiz'in soyundan olan kişilere denir
8. Peygamber Efendimiz'in sevgili çocuklarından biri.
9. Peygamber Efendimiz'in Müslümanlarca örnek alınan davranışları ve herhangi bir konuda söylemiş olduğu söz
10. Peygamber Efendimiz'in sevgili evlatlarından biri
11. Kâbe'yi yıkma üzere filleriyle saldıran kişini adı

YUKARIDAN AŞAĞIYA

1. Peygamber Efendimiz'e sadakatiyle bilinen bir sahabi
2. "Abd" kelimesinin anlamı
3. Müslümanlığı seçen ilk çocuk olarak bilinen sahabi
4. Peygamber Efendimiz'in annesinin ismi
5. Peygamber Efendimiz'in sütannesinin ismi
6. Peygamber Efendimiz'in amcası olan ve "şehitlerin efendisi" olarak bilinen sahabi
7. Mescid-i Nebevi'nin bulunduğu şehir
8. Peygamber Efendimiz'in kızlarından birinin ismi
9. Peygamber Efendimiz'den en çok hadis rivayet eden ve "kedicik babası" olarak bilinen sahabi
10. Peygamber Efendimiz'in mübarek dişinin kırıldığı savaş
11. Kullanılması sünnet olan ve diş temizlemek için kullanılan bir ağaç

ÖĞRENDİKLERİMİZİ TEST EDELİM - 1

1. Aşağıdakilerden hangisinde, diğerlerinden farklı bir eşleştirme yapılmıştır?

A. cahil - bilgili
B. doğruluk - dürüstlük
C. iyilik - kötülük

Kalbime yazmış Rabb'im,
Vazifemi okurum.
Bir dakika beklemez,
Hemen ipek dokurum.
Meslek aşkıyla dolu,
İnanın her bir zerrem.
Bu uğurda can verir,
Ölürüm de gam yemem.
Zarife CÂNÂN

2. Bu şiirden hangi sonuç çıkarılamaz?

A. Böcekler görevlerini kitap okumakla öğrenir.
B. Şiirde konuşan böceği görevlendiren Yüce Allah'tır.
C. Bu böcek yaptığı işi çok sevmektedir.

3. Aşağıdakilerden hangisi dinimizin özündeki güzel davranışlar arasında yer almaz?

A. Çevremizdeki varlıkların ne kadar güzel yaratıldığını düşünmek.
B. Arkadaşlarımıza iyilik etmek
C. Arkadaşlarımızın başarısını kıskanmak

Allah yirmi dört saat vermiş.
Yirmi üç bize hediyeymiş.
Geri kalan bir saat,
Beş vakitlik namazmış.
Günde beş kere, hepsi bir saat
Gönüller eder rahat.
Ertuğrul ERKİŞİ

4. Şiirde adı geçen ibadetle ilgili olan hangisidir?

A. sahur
B. iftar
C. abdest ve namaz

Allah'ım ne güzel,
Pamuk gibi bulutlar.
Parıldayan yıldızlar,
Geceyi aydınlatır Ay.
Gökyüzünü süslüyor,
Hep Sen'i anlatıyor.

5. Bize Allah'ı anlatan aşağıdaki varlıklardan hangisi bu şiirde yoktur?

A. Bulutlar ve yıldızlar
B. Güneş ve Ay
C. Meyveler ve çiçekler

ÖĞRENDİKLERİMİZİ TEST EDELİM - 1

Küçük Murat, annesinin
Kucağına oturmuştu.
Annesi saçını okşayıp
Ona bir soru sormuştu:
"Söyle bakalım oğlum,
En çok kimi seversin?"
"Elbette seviyorum,
Allah'ı her şeyden çok.
Sevgisinden daha üstün,
Kalbimde hiç sevgi yok."
Annesi gülümseyip
Oğluna cevap verdi:
"Seviyorum diyebilmek,
Ne kadar kolay şeydir.
Oysa ki asıl hüner,
Sevgiyi göstermektir.
Mademki çok seviyorsun,
Her şeyden çok Allah'ı.
Severek isteyerek
Kılmalısın namazı.
Emirlerini bir bir,
Öğrenip yapmalısın.
Allah rızası için,
Her an çalışmalısın."

Zarife CÂNÂN

6. Şiirîn ana teması nedir?

A. Anne sevgisi
B. Vatan sevgisi
C. Allah sevgisi

7. Allah'ı, "her şeyden çok sevdiğini" **iddia eden kimdir?**

A. Küçük Murat
B. Murat'ın annesi
C. Murat'ın küçük kardeşi

8. Şiire göre, "asıl hüner" **ne imiş?**

A. Sevmesini bilmek
B. Sevgiyi gösterebilmek
C. Sevgisiz yaşamamak

9. Şiire göre,aşağıdakilerden hangisi "Allah'ı çok sevdiğimizi" **göstermede yeterli değildir ?**

A. O'nun rızası için hep çalışmak
B. Namaz kılmak
C. "O'nu seviyorum." demek

10. Şiirden hangi neticeyi çıkaramayız ?

A. Annesi, oğlu Murat'ı sevmektedir.
B. Murat, annesini babasından daha çok sevmektedir.
C. En büyük sevgi, Allah sevgisidir.

ÖĞRENDİKLERİMİZİ TEST EDELİM - 2

1. Şunlardan hangisi dinimizin önerdiği güzel davranışlardandır?

A. Fakire yardım etmek
B. Başkalarının kusurunu araştırmak
C. Dedikodu yapmak

Yolunda yürümekten
Ayırma gündüz gece.
Söyleyelim adını,
Her zaman hece hece.
Zarife CÂNÂN

2. Yukarıdaki dörtlükte, kimin adından söz edilmektedir.?

A. Allah'ın güzel adından
B. Peygamberimiz'in adından
C. Kutsal Kitabımız Kur'ân'ın adından

Diş bakımı	Temizlik
Oruç	İbadet
Kitap Okumak	.....

3. Yukarıdaki eşleştirmelerde bir mânâ ilişkisi vardır. Buna göre, noktalı kısma aşağıdakilerden hangisi gelmelidir?

A.İnanç
B. Güzel Davranış
C. İslâm

Rabb'im Allah,
Peygamberim Hazreti Muhammed.
Dinim İslâm,
Kitabım Kur'ân,
Ben Müslümanım.
Gönlüm sevgi, şefkat dolu,
Ben Müslümanım.
Neslihan Nur TÜRK

4. Yukarıdaki şiirin tekrarlanan dizeleri hangileridir?

A. 5 ve 7.dizeler
B. 4 ve 6.dizeler
C. 5 ve 8.dizeler

Su
Süt
Meyve suyu
Maden suyu
Ayran

5. Yukarıdakilerden kaç tanesi, hem sağlığımıza yararlı hem de dinimizde helâl olan içeceklerdendir?

A. 6
B. 5
C. 4

ÖĞRENDİKLERİMİZİ TEST EDELİM - 2

6. Aşağıdaki ay isimlerinden hangisi oruç ibadeti ile ilgilidir?

A. şaban
B. muharrem
C. ramazan

Laboratuar	Okul
Minare	.....
Mide	İnsan vücudu

7. Yukarıda eşleştirilen terimler arasında bir anlam ilişkisi vardır. **Buna göre, noktalı yere hangi terim gelmelidir?**

A. kütüphane
B. cami
C. bilim

* Aldığımız bir emaneti sahibine vermek
* Güler yüzlü ve tatlı sözlü olmak
* Yemeği sağ eliyle ve kendi önünden yemek

8. Yukarıdakilerden kaç tanesi "dinimizin özündeki" **güzel davranışlardandır?**

A. 1
B. 2
C. 3

Kızı Fatîma'yı Ali'ye verdi.
Hasan'la Hüseyin,
Onlardan oldu,
Nur gibi doğdu.
Çocukları sever,
Oyun oynardı.
Omuzuna alır,
Namaz kılardı.
Torunlarını okşar,
Öper severdi.

Senai Demirci

9. Yukarıdaki şiirde kimden söz ediliyor ?

A. Peygamber Efendimiz Hazreti Muhammed Aleyhisselâm'dan
B. Hazreti Ebubekir'den
C. Hazreti Ali'den

10. "Yüce Allah, ... çok sever." **cümlesindeki noktalı yere aşağıdakilerden hangisinin gelmesi uygun olmaz ?**

A. Zararlı alışkanlıkları terk edenleri
B. Kur'ân okuyanları
C. Gereksiz yere çok konuşanları

3. BÖLÜMÜN BULMACA ÇÖZÜMLERİ

KELİME AVI

F	C	T	R	N	O	P	A	V	E	F	A
L	S	A	B	I	R	Y	Ş	G	L	V	B
D	N	F	O	S	C	Z	B	Ü	Y	Ş	F
U	İ	F	T	E	M	İ	Z	L	I	K	E
K	M	E	Y	L	Ş	B	J	Ü	Ö	V	D
Ş	C	T	Ç	A	Z	A	S	M	F	G	A
Ü	Ğ	M	I	M	O	D	D	S	R	N	K
K	H	E	P	L	U	E	İ	E	E	A	A
Ü	T	K	M	A	L	T	Y	M	Ş	J	R
R	Ö	V	C	Ş	Ç	Z	S	E	B	Z	L
F	Ğ	I	O	M	D	R	N	H	P	M	I
G	R	N	K	A	N	A	A	T	H	P	K
J	U	İ	E	K	A	Ü	T	K	M	L	Y
M	Ü	T	E	V	A	Z	İ	L	İ	K	Ç

LABİRENT BULMACA

ÇENGEL BULMACA

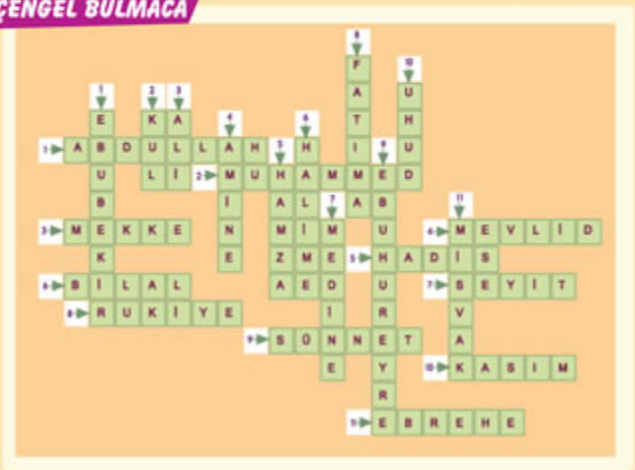

FARK BULMACA

ÖĞRENDİKLERİMİZİ TEST EDELİM

Test - 1		Test - 2	
1-B	6-C	1-A	6-C
2-A	7-A	2-A	7-B
3-C	8-B	3-B	8-C
4-C	9-C	4-A	9-A
5-C	10-B	5-B	10-C

4. BÖLÜM

BU BÖLÜMDE NELER VAR ?

129 Annem Beni Öpünce
130 Fatih ve Hoşgörüsü
132 Mavi Bir Gökyüzü
134 Zekeriya Kaviznî
136 Bu Yazıya Ateşle Yaklaşmayın
138 Allah İçin Sevmek
140 Verimli Bir Tatil
142 Babamın Uçurtması
144 Sultan ve Elçisi
146 Canım Annem
148 Çizgi Hikâye (İyilik)
152 Nasrettin Hoca
153 Âyet, Hadis, Atasözü
154 Labirent Bulmaca
155 Çengel Bulmaca
156 Fark Bulmaca
157 Oyun (Halat Çekme)
158 Kelime Avı
159 Allah'ın Güzel İsimleri
160 Dua ve Sûre Öğreniyorum
161 Görgü ve Nezaket Kuralları
162 Karikatür
163 Kendimizi Test EdelimKendimizi
167 4. Bölümün Bulmaca Çözümleri

Annem Beni Öpünce

Sevinç ŞAHİN

Benim adım "Gül Çocuk"
Yani annem öyle der.
Ne zaman öpse beni.
İçimde güller biter.

Doğar sonra içimde
Bir küçücük minik kuş.
Nasıl da şakır durur,
Sanki Cennet'i bulmuş.

Canım annem, bal annem,
Hep benimle kal annem,
Her iki dünyada da,
Mutluluğu bul annem.

Fatih ve Hoşgörüsü

Talat ORDU

1453 yılının 29 Mayıs günü öğleye doğru Osmanlı ordusu iki aya yakındır aşmaya çalıştığı surları aşmış şehre girmişti. Tarih boyunca tam 28 kere alınmaya çalışılan İstanbul son bir kez daha kuşatılmıştı.

Şehir, Bizans ile Osmanlı arasında el değiştiriyordu.

Fatih Sultan Mehmed, öğle üzeri Topkapı'dan şehre girdi. Türk askeri "Allahüekber!" sesleriyle zafer sevinci yaşıyor, Bizanslılar ise yeni idarecileri için tezahürat yapıyorlardı.

Fatih, beyaz atının üzerinde Ayasofya'nın yakınına kadar geldi. Atından indi. Halktan bir grup başlarında rahipler ve patrik olduğu hâlde ağlayarak yerlere kapandılar. Fatih eliyle susmalarını işaret etti. Herkes merak içinde Fatih'in tavrını merak etmekteydi. İdam mı edecekti, herkesi kılıçtan mı geçirecekti. O tarihte bir hükümdar rahatça halkı kılıçtan geçirme kararı verebilirdi. Ama Fatih kimsenin kılına dokundurtmadı. Zaten savaştan önce, savunmasız insanlara saldıranlara ve malları yağmalayanlara ölüm cezası verileceği ni ilân ettirmişti.

Patrik'e ve halka şunları söyledi:

– Ben Sultan Mehmed; hepinize söylüyorum ki şu andan itibaren hayatınız ve özgürlüğünüz konusunda kalbinizde hiçbir korku olmasın.

Patrik ve Bizans halkına "özgür oldukları, dinlerini istedikleri gibi yaşayabilecekleri, artık Osmanlı vatandaşı oldukları, Osmanlının kanatları altında oldukları" açıklandı.

Fatih Sultan Mehmet'in fermanları çarşamba günü okundu. Saklanan halkın meydana çıkması, kaçanların evlerine dönmeleri, dinî konularda serbest oldukları, her türlü millî geleneklerinin kanunlarla korunacağı bildirileri okundu.

Ayasofya'da bulunan Hristiyan dinine ait mozaik tasvirler yerinden sökülmeden üzerlerine badana yapıldı.

Bu arada bir yeniçeri fetih hatırası olarak saklamak maksadıyla Ayasofya'nın duvarından küçük bir çini parçası koparmak isteyince Fatih bu yeniçeriyi tarihi esere zarar verme suçundan yargılatmış. Sonuçta yeniçeri ceza almıştır.

Mavi Bir Gökyüzü

Mustafa OĞUZ

Mavi bir gökyüzüm var. Gündüz açılır, gece kapanır ve kararan gökyüzümün açılmasını sabırsızlıkla beklerim. Sabahları, bu yüzden severim. Bazı geceler gökyüzü bütün takılarını takıp takıştırır ve albenili olur. Bir de bütün haşmetiyle ay çıkıp gelirse gecenin orta yerine, bayılırım gökyüzü cümbüşüne.

Neler yok ki...

Ay, yıldızlar, Kutup Yıldızı, Samanyolu ve zaman zaman kayıveren göktaşlarının ardında bıraktığı ışıklar.

Bu gökyüzü cümbüşünü bir çoban olarak izlemeyi hayâl ederim. Koyunların, kuzuların melemeleri ve çan sesleri karışır geceye. Toprağa sırtüstü uzanıp yıldızları seyretmek ve bu zevkli seyredişin ardından kavalın ezgileriyle doldurmak geceyi.

Uzaktan bir yerden gelen su şırıltıları orkestranın son parçası olur ve gece bir ziyafete dönüşür.

Karşımda, yani daha doğrusu tepemde kusursuz bir sanat eseri vardır. Bozulmayan bir âhenk ve kendini okutan hârika bir kâinat. Her şey yerli yerinde ve hiç şaşırmayan bir çizgide.

Gece, karanlık olduğu kadar derinliktir de...

Sonsuz bir derinlik. Bu derinlik beni hep derin düşüncelere daldırıyor. Düşünmeye daldıkça tefekkürden teşekküre geçiyorum. Teşekkür ediyorum bütün bu kâinatı, dolunayı, yıldızları, Samanyolu'nu, suyu ve beni yaratan yüce Yaratıcı'ya.

Yemyeşil tabiatı, tabiat içinde meyveleri, çiçekleri seviyorum. Geceyi, gece içinde yıldızları, Ay'ı, Samanyolu'nu, su sesini seviyorum.

Gecenin içine bir müzik coşkusu katan çobanı ve kavalı da seviyorum.

Bütün bu sevdiklerimin üstünde bunların hepsini bize veren, onları yaratan sınırsız güç sahibi Allah'ımı çok seviyorum.

Sana binlerce defa şükrediyorum Allah'ım.

Binlerce şükür Sana!

Bilimin Öncülerinden
Zekeriya KAZVİNÎ

Kumral, iri yapılı, güleç yüzlü bir çocuktu Zekeriya. Yaylada koyunları otlatırken bazen derin düşüncelere dalıp giderdi. Uzayın büyüklüğünü, bitkilerin yapısını, hayvanların çeşitlerini çok merak ederdi. On yaşlarındaki bu zeki ve atılgan çocuğun gözleri, sık sık ağaçlara, yapraklara, çiçeklere, böceklere takılırdı.

Babasının, sabahları önüne katıp gönderdiği sürünün peşine düştüğünde, her iki omzunda da yünden dokunmuş iki torba bulunurdu. Bunlardan birinde bazen yemeyi unuttuğu azığı, diğerinde ise sürekli okuduğu Kur'ân-ı Kerîm bulunurdu..

Zekeriya, her sabah anne ve babasıyla vedalaşıp neşe içinde koyunları, keçileri otlaklara götürürdü. Bu hayvanları çok sever, onlarla yakından ilgilenir, vakti geldiğinde ırmağın kenarına götürüp onları sulamayı asla ihmal etmezdi.

Yıllar su gibi akıp geçmiş, Zekeriya da her çocuk gibi büyümüş bir delikanlı olmuştu. On altı yaşına geldiğinde, babası Muhammed Kazvin ile birlikte yaklaşık altı ay süren bir geziye çıkmıştı. Baba oğul, yer yer yüksekliği bizim Ağrı Dağı'nın zirvesine varan Elburz Dağlarını aştılar. Zekeriya, bu dağları çocukluğundan beri uzaktan seyrediyor, ardındaki denizi görmeyi çok istiyordu. Böylece, dünyanın en büyük gölünü, yani Hazar'ı görme mutluluğunu yaşamıştı genç Zekeriya.

Uzun yıllar Bağdat'ta yaşayan Genç Zekeriya, Bağdat kütüphanelerinin tozlu raflarındaki pek çok kitabı okudu. Okumanın yanında araştırma ve gözlemlerle bilgisine bilgi kattı. Öğrendikleri onun merakını daha da artırdı. O, hiç kimsenin ortaya koyamadığı yepyeni bilgiler peşindeydi. Kur'ân âyetlerinin gösterdiği yolda tabiattaki varlıkların sırlarını öğrenmek istiyordu.

Öğrenme aşkıyla yanıp tutuşan Genç Zekeriya, birgün anne ve babasından izin alarak uzunca bir araştırma gezisine çıktı. Ülke ülke gezip araştıracak, gözlemler yapacak, bilgiler toplayacaktı. Tam on yıl süren bu müthiş gezide İran'dan Afganistan'a, Azerbaycan'dan Gürcistan'a kadar pek çok ülkeyi gezdi. Bıkmadan usanmadan yüzlerce canlıyı inceledi. Yeni yeni dağlar, ovalar, denizler, göller ve akarsular gördü. Elde ettiği bilgileri büyük bir itina ile kaydetmişti.

Otuz yaşını geçen Zekeriya Kazvinî, bilgili bir hanımefendiyle evlendi. Evinin bahçesinde bitki ve hayvan yetiştirmeyi, onlarla ilgilenmeyi de ihmal etmemişti. Yılların birikimini kâğıda döküp bildiklerini bütün insanlara anlatmak istiyordu. Çocukluğundan beri başta Kur'ân olmak üzere ciltlerle kitapları okumuştu. Bir yandan araştırma, inceleme ve gözlemlerle yepyeni sonuçlara ulaşmıştı. Bilgiyle dolmuş, taşma noktasına gelmişti. Eşinin de desteğiyle tam on beş yıl boyunca yazdı, yazdı, yazdı... "Acayip Varlıklar ve Tuhaf Yaratıklar" adlı ilk eseri, kendisinden sonra gelecek bilim adamlarına yol göstermişti. Kazvinî'nin bu güzel eseri iki ana bölümden oluşuyordu: İlki uzay ve gökyüzü hakkında, ikincisi de yeryüzündeki canlı ve cansız varlıklar hakkında yepyeni bilgilerle doluydu. Eserin bütününde Kur'ân âyetlerinin fen ve teknikle ilgili işaretleri de yer alıyordu. Zaten o, araştırmalarının ilhamını hep Kur'ân-ı Kerîm'den almıştı. Babasının, Kur'ân-ı Kerîm'i açıklayan ve yorumlayan tatlı sohbetleri de ona yol göstermişti. Zira kendisi, Kur'ân'la bütün insanlığa rahmet olarak gelen Hazreti Muhammed Aleyhisselâm'ın sahabilerinden Enes bin Mâlik'in torununun torununun torunuydu.

BU YAZIYA ATEŞLE YAKLAŞMAYIN

Salih ŞEREF

Merhaba arkadaşlar, bizimle ormanlara doğru açılmaya ne dersiniz. Şimdiden kuş cıvıltılarını duyar gibiyim. Binlerce hayvanın yaşadığı bu yerlerin önemsenmeyen bir kıvılcımın başlattığı yangınla kül olması çok acı.

Hüüp Diye!...

Ormanlar dünyamızın akciğerleri gibidir. Ağaç ve ormanın insan hayatına doğrudan ve dolaylı o kadar çok faydası vardır ki... Aklıma gelen birkaçını sıralayayım isterseniz. O zaman ne demek istediğimi daha iyi anlamış olursunuz: Tabiatın harika, sessiz süpürgeleri ormanlar yaratılmasaydı yaşadığımız dünya tozdan geçilmeyecekti. 1000 metrekare ladin ormanı yılda 32 ton, kayın ormanı 68 ton ve çam ormanı ise 30-40 ton tozu hüüüp diye emebilir ve havadaki zehirli gazları da filtre eder.

Kış Kış Zehirli Gazlar!

Ormanlar, atmosferdeki zehirli karbondioksit gazını fotosentez yoluyla çekme ve soluduğumuz oksijeni havaya bırakma vazifesini yaparlar. Ayrıca havayı dezenfekte ederler; yani, mikroplardan arındırırlar.

Kulaklarımız da mı!

Evet evet, yanlış duymadınız. Ormanların kulaklara da faydası var, arkadaşlar. Bakın açıklayayım; ortalama büyüklükteki ormanlık bir alan trafikten oluşacak gürültüyü 20–30 desibel azaltabilir.

Yazın Yelpaze Kışın Kazak

Ormanların sırtına yüklenen bir başka görev ise dünyamızın ısı dengeleyicileri olmalarıdır. Yaz sıcaklığını 8,5 °C'ye kadar azaltma, kış sıcaklığını 2 - 8 °C artırma kabiliyetinde var edilmişlerdir. Âdeta ormanlar, dünyamızı, yazın bir yelpaze gibi serinletme, kışın bir kazak gibi ısıtma görevlileridir.

Uçan Kuşa Bile Faydalı

Ormanlar, birçok yabani hayvanı ve kuşu barındırması sebebiyle de önemlidir. Yapraklı ağaçlardan meydana gelen bir bölgede yaklaşık 50 kuş cinsi yaşayabilmektedir.

Sözün Sonu ve Ana fikir

Uzun lafın kısası ormanlar, hayatımıza renk katan mekânlardır. Piknik yaptığımız, kuş cıvıltıları arasında gezerek rahatladığımız huzurlu ortamlardır. Bir yangınla yüzlerce yıllık ormanlar bir anda yok oluyor. Ormanlarımıza sahip çıkalım. Ayrıca günlük hayatımızda kullandığımız ağaç kaynaklı eşyalarımızı tasarruflu kullanalım. Tâbi ki her sene ağaç dikerek ağaç sayısını artırmayı da unutmayalım.

Allah İçin Sevmek

Orhan SEZGİN

Her şeyin başı sevgidir. Tohum sevgiyle çatlar, çiçek sevgiyle açar, güneş sevgiyle doğar, yağmur sevgiyle yağar. Dünyamızı ve diğer gezegenleri güneşin etrafında döndüren de aynı sevgidir. Sevgi olmasaydı bu kâinat olmazdı. Hayat olmazdı, olsa bile çekilmez olurdu.

Evimizi, mahallemizi, köyümüzü, kasabamızı, şehrimizi güzelleştirecek olan da yine sevgidir. Bu sevginin bir çeşidi de arkadaşların birbirine duyduğu sevgidir. Bakın Sevgili Peygamberimiz (sallallahû aleyhi ve selem) birbirini hiçbir menfaat gözetmeden, sadece Allah rızası için seven iki arkadaş hakkında nasıl bir hadise anlatıyor:

"Bir adam, başka bir köydeki mümin kardeşini ziyaret etmeye gider. Bunun üzerine Allah, onun yolunun üzerine insan sûretinde bir melek oturtur. Adam, meleğin yanına gelince melek,

– Nereye gidiyorsun, diye sorar. Adam,

– Şu köydeki kardeşime gidiyorum, diye karşılık verir.

Bunun üzerine melek,

– Onda senin bir menfaatin mi var, diye sorar.

– Hayır, ben onu sadece Allah rızası için seviyorum.

– O hâlde ben senin o kardeşini Allah için sevdiğin gibi Allah'ın da seni sevdiğini haber vermek üzere Allah'ın sana gönderdiği bir elçisiyim, diyerek kendisini tanıtır melek.

Allah için muhabbet etmeye ve salih kişileri ziyaret etmeye teşvik edildiği bu hadis sevgi üzerine dönen dünyamızın güzelleşmesi adına bize bir sır verir. Üstelik bu sırrı yerine getirdiğimizde Yüce Allah'ın da bizi sevmesi söz konusudur. İşin ucunda Allah'ın sevgisini kazanmak varsa haydi bundan sonra Allah için alalım, Allah için verelim, Allah için sevelim, O'nun için söyleyelim, O'nun için dinleyelim, O'nun için, O'nun için...

Verimli Bir Tatil

Hatice EROĞLU

Haziran ayı bütün sıcaklığıyla tebessüm ederken bir kez daha tatile girmenin sevincini yaşıyoruz. Şimdiden karne alma ve yaz tatili heyecanı sarmıştır kalblerinizi.

Bu güzel zaman diliminde köye gitmek, akrabaları ziyaret etmek, yaz okullarında yüzme öğrenmek, piknik yapmak, izci kamplarına katılmak, yabancı dil öğrenmek, Kur'ân okumasını öğrenmek gibi birçok plânınız vardır. Ne kadar güzel…

Köye, yaylaya, denize, memlekete doğru yolculuklar olacak. Kavuşmaların tadına varacaksınız. Büyükleri ve akrabaları ziyaret etmeniz size çok şeyler kazandıracak. Hem onlar memnun olacak, hem de siz memnun olacaksınız.

Ya oyuna ne demeli?

Sebzelerden sevdiklerim;
Havuç, domates, oyun
Meyvelerden sevdiklerim;
Elma, şeftali, oyun…

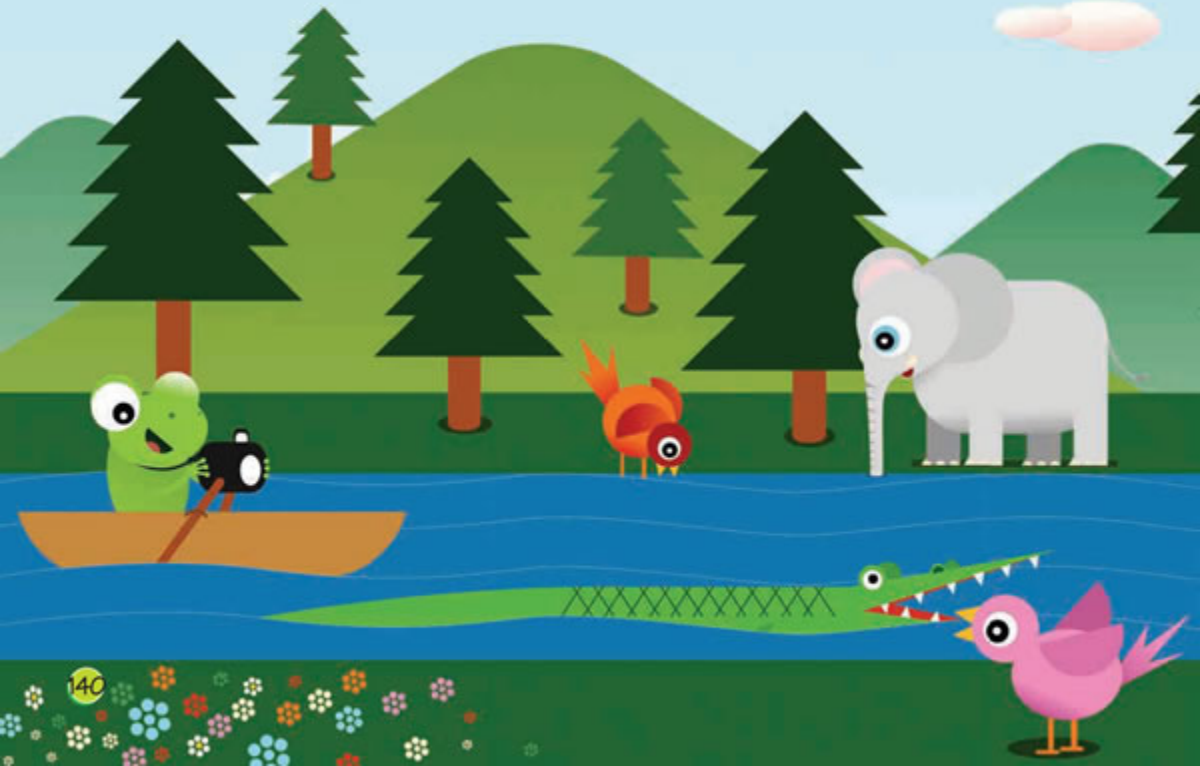

Mısralarını hepimiz hatırlarız. Oyun sizler için vazgeçilmez bir şeydir. Oyun oynarken açlığı, susuzluğu, ödevleri unutanlar, havanın kararıp akşam olduğunu fark etmeyenler vardır aramızda. Okul dönemindeki yoğun çalışma temposu içinde en çok özlenenler arasındadır oyun...

Hazreti Ömer zaman zaman halkın içine karışır, kılık değiştirerek dolaşırmış. Bu gezilerden birinde sokakta oynayan çocuklar dikkatini çekmiş. Çocuklardan biri Ömer olmuş, diğer çocuk da ona akıl veriyormuş. O sıralarda çözüm bulamadığı bir meselenin çözümünü çocuklardan öğrenen Hazreti Ömer bu çözümü hemen uygulamaya koyulmuş.

İyi bir tatil geçirebilmek için önce iyi bir plân yapmanız gerekir. Şöyle bir düşünün okula giderken yapamadığınız şeyler neler? Bunlar için tatilde yeterince zamanınız olacak. Elinize kâğıt kalem alarak yapmak istediğimiz şeyleri not edelim. Yanına mutlaka amacımızı yazalım. Bir saat bile hedefsiz yaşamayın.

Babamın Uçurtması

Salih KALENDER

Bir hafta sonu erkenden
Kıra çıktık babam ve ben
Uçurtma yaptık birlikte
Nasıl oldu dedi sence

Bu uçurtma biraz kaba
Olmadı mı dedim baba
Hayır, oğlum kararında
Güzel oldu ayarında

Bence biraz ağır sanki
Rüzgâr hafif uçar mı ki
Gör bak nasıl da uçacak
Kuşlar bile şaşıracak

Hayli zaman oldu ama
Uçmadı bizim uçurtma
Dayanamadım nihayet...
Babam dedi biraz sabret

Uçmadı üç saattir baba
Eve mi dönsek acaba
Oğlum rüzgârın yönü ters
Kırılmasın sende heves

Güneş battı oldu akşam
Sararıp da soldu babam
Allah'tan annem aradı
Babam makarayı doladı

Şöyle baktım akşam vakti
Zaman ne de güzel geçti
Tutmasa da planımız
Babamla çok iyi aramız

Babam mesut mutlu şen
Omzuna bindim hemen
Dedim uçurtma bahane
Baba senle olmak şahane

Sultan ve Elçisi

Ercüment TAHA

Evvel zaman içinde, kalbur saman içinde... Büyük bir sultan varmış, hayaller ülkesinde. Bu büyük padişahın hazinesi pek çokmuş. Kudretinin dışında kalan hiçbir şey yokmuş. Bin bir çeşit elmaslar, zümrütler ve yakutlar... Hazinede her zaman parlıyormuş altınlar. Bu kadarcık değilmiş sultanın hazinesi. Aylar, yıllar sürermiş anlatılsa tanesi. Sultan eşsiz benzersiz, çok büyük bir âlimmiş. Hemen bütün fenleri tek tek sayabilirmiş. Birgün muhteşem sultan, toplamış vezirleri.

— Bir haberim var, demiş. Gezin bütün illeri. Bir saray yaptırayım hemen yarın ülkemde. Çok çabuk haber salın, duyurulsun her yerde. Saray nasıl olurmuş, âleme tanıtayım. Böylelikle kendimi halkıma anlatayım. Hem bilirlerse beni, daha fazla severler. Bütün emirlerimi yerine getirirler.

Önce herkes şaşırmış, ne gerek vardı demiş. Zeki bilgeler dahi akıl erdirememiş. Hiç vakit kaybetmeden başlamış hazırlıklar. Altı günde bitmiş saray, çok şaşırmış insanlar. Saray elvan çeşit bölümlere ayrılmış. Her bir bölümün süsü, ötekinden ayrıymış. Her katı süslüyormuş türlü türlü nimetler. Millete pay edilmiş kıymetli ganimetler. Bir vakit sonra sultan, elçisini göndermiş.

— Bak bakalım kullarım ne yapıyorlar, demiş.

Duyunca bütün kullar elçinin geldiğini, susup da dinlemişler onun söylediğini. Elçi,

— Dinleyin, demiş. Beni sultan gönderdi. "Verilen nimetlerin kadrini bilin." dedi. Nimetlere bakıp da onu bilin tanıyın. Hep teşekkür ederek bülbül gibi şakıyın. Bütün güzelliklerde ondan bir işaret var. Size verilen gözler, bunu görmeye yarar. Bunca nimeti size sevgisinden veriyor. Onu bilin, tanıyın, sık sık anın istiyor. Bu kadar merhamete, siz de muhabbet duyun. Her ne diyorsa size, hiç düşünmeden uyun!

Elçi bunu söylerken halk bölünmüş ikiye. Bir kısmı ben uyarım, bir kısmı uymam diye. İlk grup akıllıymış, bilgili sabırlıymış. Her yönüyle ikinci gruptan çok farklıymış. Hiç itiraz etmeden uyarak sultanına, bin teşekkür eklemiş coşkuyla şükranına. Diğerleri elçiden bir türlü ders almamış. İkaz edenler olmuş, onlar hiç aldırmamış. İçilmeyeni içip yenmeyeni yemişler. Aç gözlülük yaparak sarayı mahvetmişler. Elçiyi dinlemeyip gafilce yaşamışlar. Sonunda da bir güzel, zindanı boylamışlar.

İşte masal burada son bulmuş arkadaşlar. Zaten işin aslı da masal bitince başlar. Bakın şimdi ben size aslını anlatayım. Asıl kahramanları sizlere tanıtayım: O sultan Hâlîk'ımız. Kullar ise bizleriz. Masaldaki elçiyse güzel Peygamberimiz. Kalbimizden her türlü günahı silmeliyiz. Bu masaldan ders alıp Allah'ı bilmeliyiz.

Canım Anneme

Zeynep ÖNCÜ

Canım anneciğim, canım anneciğim... O kadar çok seviyorum ki seni. Tarifi imkânsız bir sevgiyle... Anneleri böyle yaratan Rabb'ime de çok şükrediyorum.

Bugün okulda Anneler Günü dolayısıyla bir program düzenlenmişti. Öğretmenimiz bana sunuculuk görevi verdi. Bir haftadır bu program için hazırlanıyorduk. Skeçler, şiirler, şarkılar, tiyatrolarla çok güzel bir programdı. O kadar güzeldi ki... Hemen hemen herkesin annesi gelmişti. Çok kalabalıktı. Önce müdürümüz bir konuşma yaptı.

Arkasından skeçler, şarkılar falan... Başta çok heyecanlanmıştım, ama öğretmenimizin "Zeynep, çok güzel olacak, başaracaksın." diyerek beni sahneye çıkarması beni gerçekten rahatlatmıştı. Sahneye ilk çıktığımda gözlerim annemi aradı. Bulunca bakışlarındaki o şefkatten öyle bir ilham almışım ki artık heyecan falan kalmamıştı. Müdürümüz hepimizin annesine yılın annesi plaketi yaptırmıştı. Programın sonunda herkes annesine verecekti. Müdürümüzün konuşması da beni çok etkiledi. "Yılın annesini seçemedik. Yılın annelerini seçtik. Çünkü her biriniz anne olarak aynı şeyleri yaşıyorsunuz ve yaşatıyorsunuz. Hepinizin önünde saygıyla eğiliyorum." dedi. Çok güzel bir konuşma idi. Alkışlamaktan elimiz acıdı biliyor musun?

Ama programın en güzel yerini sana söyleyeyim mi? Programın sonunda öğretmenimle beraber bir şey plânladık. Programın her şeyini bilen annemin bu kısmından hiç haberi yoktu.

Çok sevdiğim anneme kendi şiirimi okuyarak "Bu güzel günde kendisine kalbimi hediye etmek istiyorum." dedim. Dedim, ama gözlerim dolmuştu. Anneme baktım tebessümle gözyaşı karışmış bana bakıyordu. Bak, sana annem için yazdığım şiirimi yazayım.

Şiirimi okudum ve sonra "Seni çok seviyorum anneciğim." dedim. Annem çok duygulanmıştı. Öğretmenimiz sahneye çıkıp "Şimdi yılın anneleri plaketlerini yavrularınızdan almaya başlayacaksınız. İlk açılışı Zeynep'in annesini sahneye davet ederek yapalım mı ne dersiniz?" dedi. Herkes alkışlamaya başladı. Anneme sahneye çıkar çıkmaz koşup sarıldım. Herkes daha çok alkışlamaya başladı. Annem de ben de ağladık. Plaketini verip elini öptüm.

Sonra herkes annesine plaketini verdi. Annelerin çocukların elinden plaket almaları ne kadar güzel bir görüntü meydana getirdi anlatamam. Annem "Bana dünyadaki en güzel hediyeyi verdin, kızım." dedi.

Bugün anne kız muhabbetimizden babamı hayli kıskandırdık ama... Babamla birlikte annemi de kıskandıracağımız günler gelecek değil mi?

İYİLİK

Çizen: Mehmet SEVİNÇ

BUNUNLA BERABER FARENİN GETİRDİĞİ YAPRAKLAR FİLİ ÖLÜMDEN KURTARMIŞ OLDU..

... DİYEREK DOĞRUCA EVİNE KOŞTU. BİR FİNCAN ALIP DEREYE YOLLANDI...

FİNCANA SU DOLDURUP...

...ARKADAŞI FİL'E GETİRDİ. FİL ONU HEMEN İÇTİ, KANMADI AMA YİNE DE FAYDALI OLDU...

BAŞKA BİR ŞEY İSTER MİSİN?

HAYIR, BAŞKA BİR ŞEY İSTEMEM. TEŞEKKÜR EDERİM, İNŞALLAH YAKINDA İYİ OLUR ESKİ SIHHATİME KAVUŞURUM BENİM İÇİN SADECE ALLAH'A DUA ET YETER.

ALLAH ŞİFALAR VERSİN, İNŞALLAH KISA ZAMANDA İYİ OLURSUN

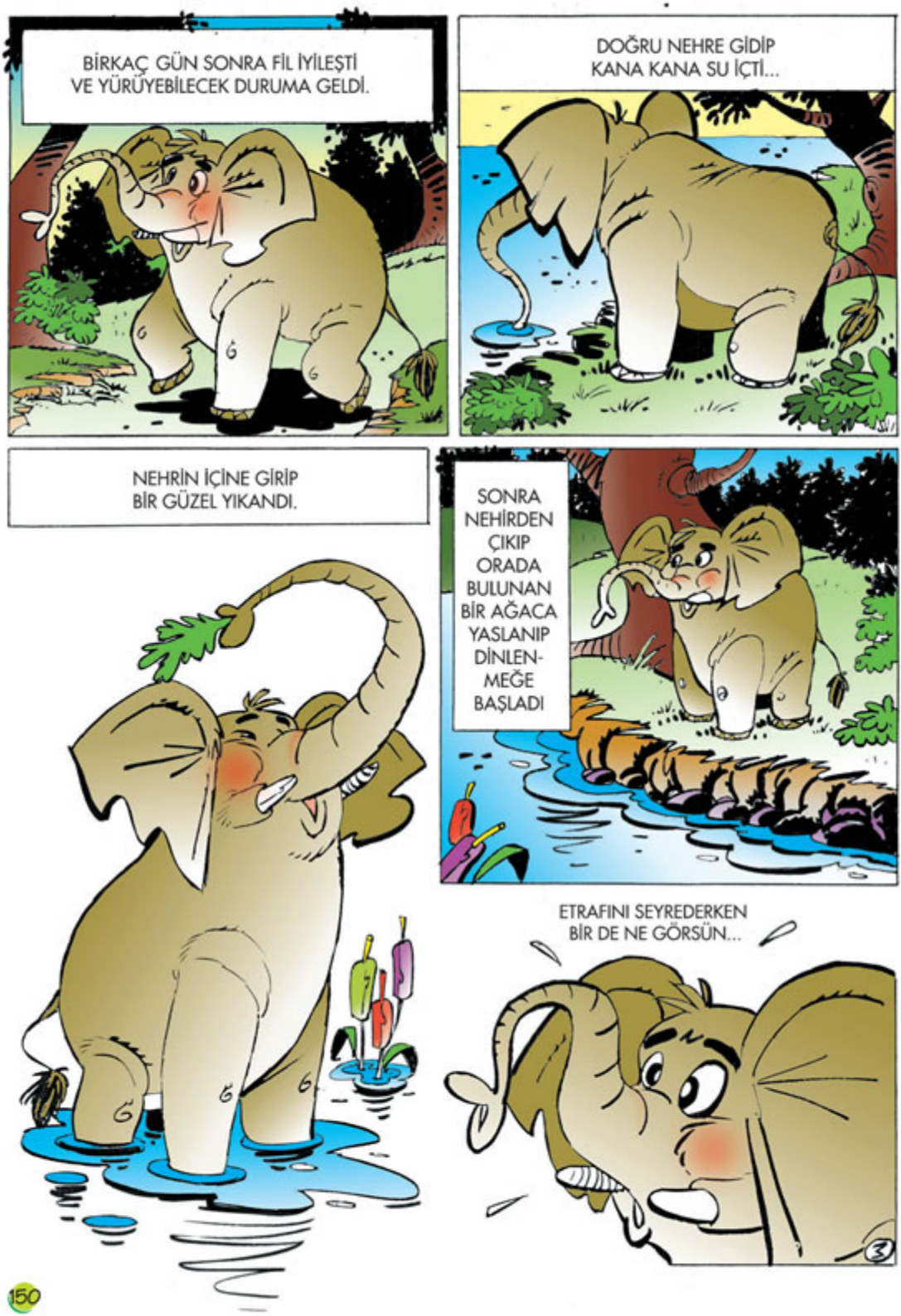
BİRKAÇ GÜN SONRA FİL İYİLEŞTİ VE YÜRÜYEBİLECEK DURUMA GELDİ.
DOĞRU NEHRE GİDİP KANA KANA SU İÇTİ...
NEHRİN İÇİNE GİRİP BİR GÜZEL YIKANDI.
SONRA NEHİRDEN ÇIKIP ORADA BULUNAN BİR AĞACA YASLANIP DİNLEN-MEĞE BAŞLADI
ETRAFINI SEYREDERKEN BİR DE NE GÖRSÜN...

NEHRİN ORTASINDA SU ÜZERİNDEKİ BİR YAPRAKTA DÜŞMEMEYE ÇALIŞAN, ARKADAŞI FARE ÇIRPINIP DURUYORDU. AKINTININ ŞİDDETİ İLE GİTTİKÇE UZAKLAŞAN YAPRAK HER GEÇEN SANİYE FAREYİ ÖLÜME DOĞRU YAKLAŞTIRIYORDU..

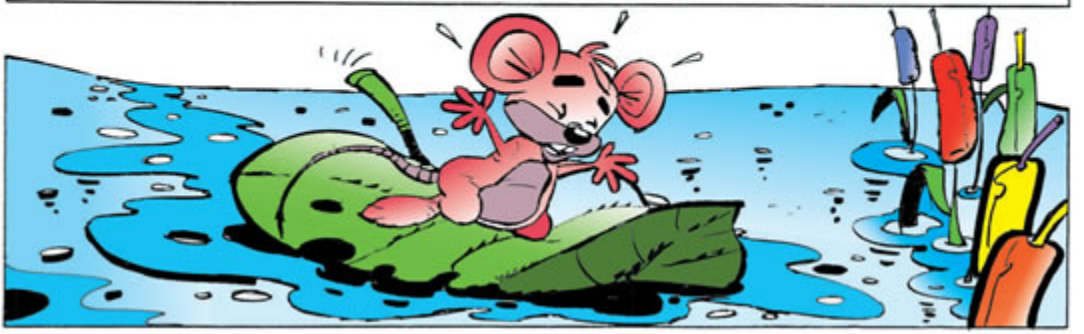

FARE KORKU ŞOKUNU ATLATIP KENDİNE GELİNCE ARKADAŞI FİLİ HATIRLADI..

Nasrettin Hoca

Âyet Hadis Atasözü Güzel Sözler

(Allah) bir şeyi dilediğinde O'nun buyruğu sadece "Ol!" demektir, hemen oluverir.

(Yâsîn Sûresi 82. Âyet))

Üç dua vardır ki bunlar şüphesiz kabul edilir: Mazlumun duası, yolcunun duası ve babanın duası.

(Hazreti Muhammed) (s.a.s)

İğneyi kendine batır, çuvaldızı başkasına.

(Atasözü)

Yaratılanlara şefkat ve merhamette güneş gibi ol. İnsanların ayıbını örtmekte gece gibi ol.

(Mevlânâ Celâleddîn-i RUMÎ)

LABİRENT BULMACA

Kaplumbağa, tavşanı yakalamak için önce labirentten geçmek zorunda...
Ona yardımcı olur musunuz?

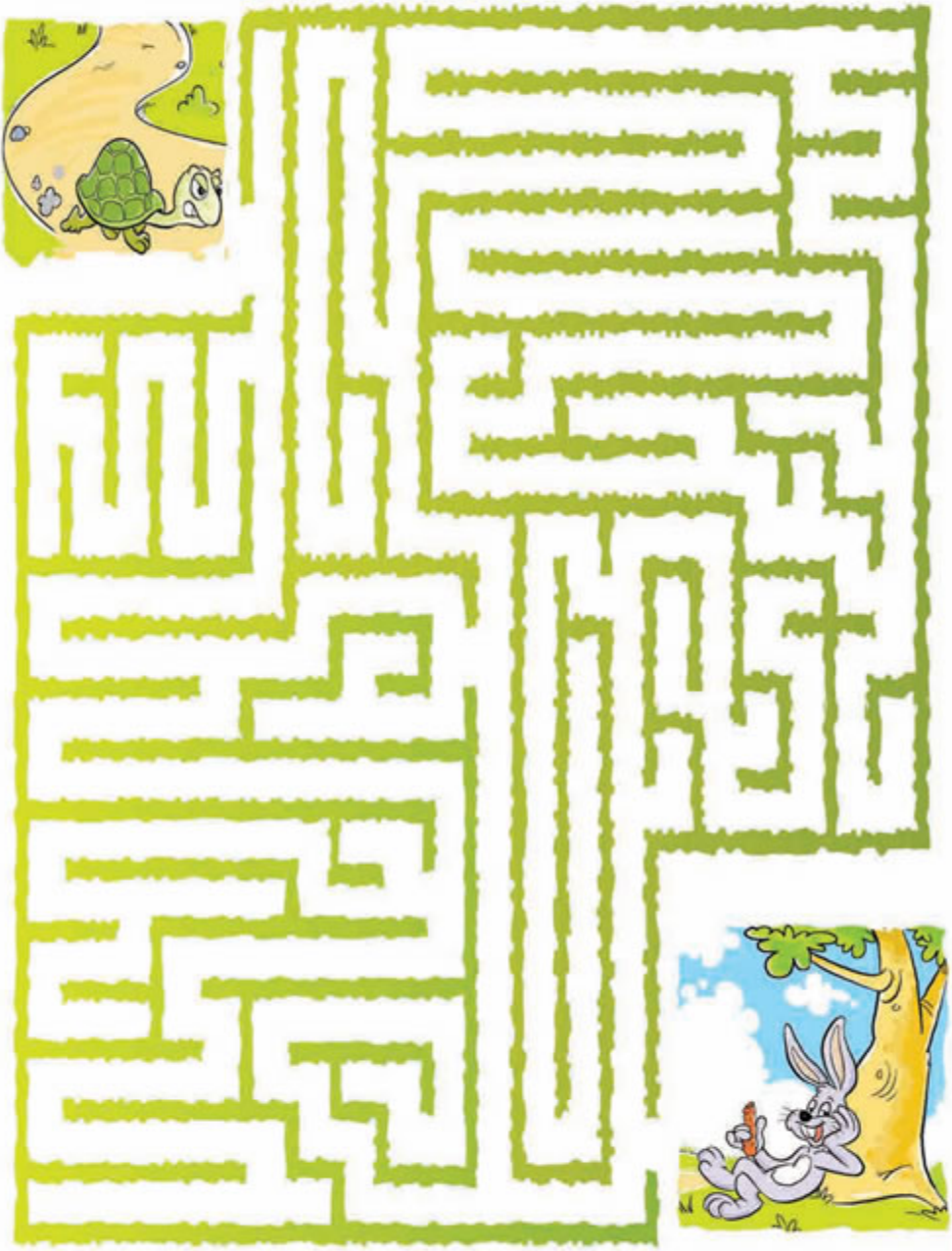

ÇENGEL BULMACA

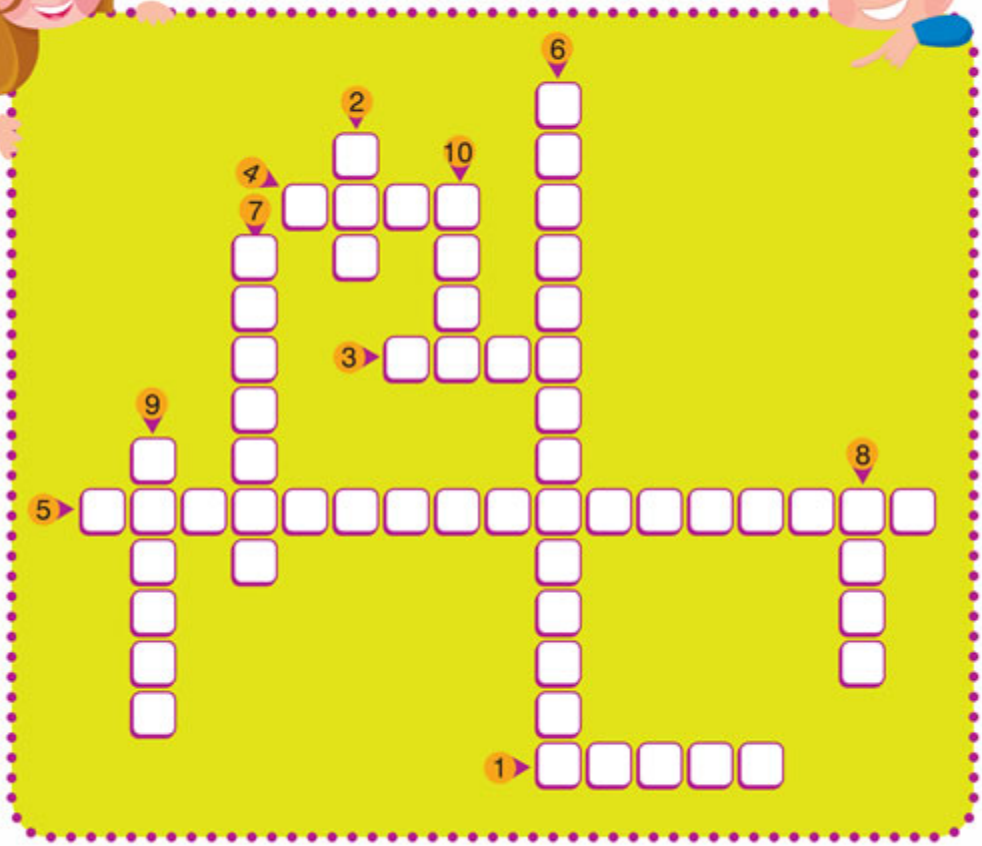

SORULAR

1- Okul, meclis, adliye vb. kuruluşların çalışmasını durdurduğu veya kapalı bulunduğu dönem

2- Bir mevsim

3- Cennet onların ayakları altındadır.

4- Ailenin mutlu olması için hiçbir fedakârlıktan kaçınmayan

5- İstanbul'u fetheden Osmanlı padişahı

6- Müslüman olmanın ilk şartı

7- Ezan okuyan kişi

8- Arap alfabesinin ilk harf

9- Kur'ân-ı Kerîm'in ilk sûresi

10- Duadan sonra söylenir.

FARK BULMACA

Yandaki iki resim arasındaki 7 farkı bulabilir misiniz?

Bir Oyun

HALAT ÇEKME

Piknikte veya okul bahçesinde oynayabileceğiniz halat çekme oyununun kuralları çok kolaydır. Malzeme olarak uzunca bir ip yeter. Oyuncuları güç olarak iki eşit gruba ayırarak oyuna başlayabiliriz. Oyuncular iki grup hâlinde ipin her iki ucundan tutarlar. Ortaya bir çizgi çizilir. Her grup ipi kendi tarafına doğru çekmeye başlar. Karşı taraftan en az bir oyuncuyu ortadaki çizgiden kendi tarafına çeken grup oyunu kazanır. Zorlandıklarından dolayı ipi bırakan grup oyunu kaybeder.

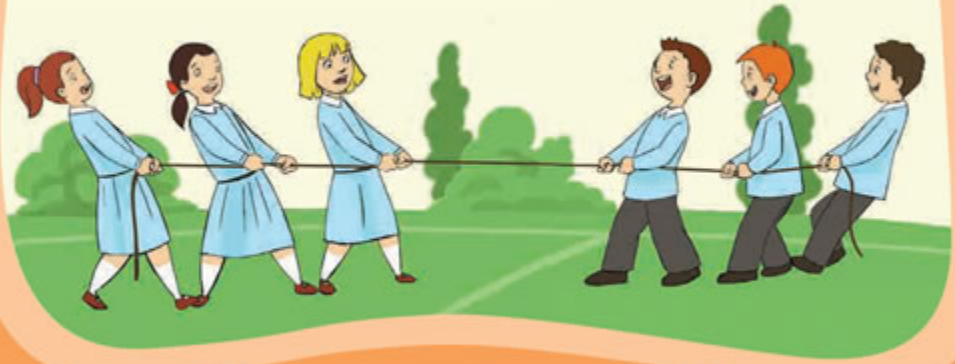

KELİME AVI

F	Ğ	I	D	R	H	P	U	İ	E	A	Ü	T	K
M	K	U	R	A	N	I	K	E	R	İ	M	L	Y
J	Ö	V	C	Ç	Z	S	B	Ş	Y	L	M	K	T
Ü	Z	U	G	Ü	N	L	Ü	K	T	U	T	M	A
L	İ	Y	Ş	M	T	A	E	İ	T	S	D	Y	H
J	Y	Ö	V	C	Ç	Z	S	K	Ü	E	İ	F	K
N	A	R	O	S	Ğ	H	P	M	L	Z	N	C	U
Ü	R	S	B	P	V	A	R	F	B	S	L	Ç	R
K	E	M	L	O	Y	Ş	T	Ü	E	İ	E	O	S
R	T	H	O	R	Ü	L	M	T	T	A	N	E	I
B	E	C	E	R	İ	K	A	Z	A	N	M	A	Y
H	Ğ	M	A	L	Y	T	A	E	İ	E	E	Z	M
E	Ğ	L	E	N	M	E	M	L	Y	Ş	Ü	E	İ
Ü	T	K	M	L	Y	Ş	P	H	N	D	I	Ğ	G
Z	K	İ	T	A	P	O	K	U	M	A	D	I	Ğ
D	R	G	I	D	R	Ç	K	H	A	İ	T	M	Z

Yukarıdaki tabloda yaz tatilinin nasıl değerlendirmemiz gerektiğiyle alakalı bazı tavsiyeler saklanmıştır. Bu tavsiyeleri tablodan bulup örnekteki gibi işaretleyebilir misiniz?

KUR'ÂN-I KERÎM	GÜNLÜK TUTMA	ZİYARET
DİNLENME	KİTAP OKUMA	KURS
EĞLENME	BECERİ KAZANMA	SPOR

Allah'ın Güzel İsimleri

Hakem

Adil olarak her şeyin hükmünü veren ve hakkı yerine getiren...

İnsanlar bir konuda karar verirken yanılabilirler. Verdikleri kararlar her zaman âdil olmaz. Yüce Allah ise her konuda, her zaman en doğru kararı verir. O'nun verdiği kararlarda zerre kadar hata olmaz.

Hamîd

Hamd ve senaya en çok layık olan ve en çok övülen, varlıkların bütün övgüleri yalnızca kendisine ait olan.

Bütün varlıkların şükürleri, teşekkürleri, hamdleri hepsi yalnızca Yüce Allah'a aittir. Çünkü bütün güzellikleri, nimetleri yaratan yalnızca Rabb'imizdir. Yemyeşil ağaçlar ve çiçeklerle dolu bir manzara gördüğümüzde, birbirinden leziz meyveleri tattığımızda, güneşle ısınıp karla sevindiğimizde, hastalıktan şifa bulduğumuzda hissettiğimiz bütün teşekkür yalnızca Yüce Allah'a aittir.

Hâlîk

Her şeyin varlığını ve hayatını tayin edip yaratan, bütün varlığın hâllerini ve hâdiseleri belirleyen, yoktan var eden yaratıcı...

Rabbimiz kâinatı ve kâinatta var olan her şeyi yaratandır. O'nun dışında hiçbir kimsenin yaratma gücü yoktur. O'nun yaratması devamlıdır. O en güzel ve en mükemmel şekilde yaratır.

Dua ve Sûre Öğreniyorum

Kâfirûn Sûresi

بِسْمِ اللهِ الرَّحْمٰنِ الرَّحِيمِ

قُلْ يَآ أَيُّهَا الْكَافِرُونَ ۝١ لَآ أَعْبُدُ مَا تَعْبُدُونَ ۝٢

وَلَآ أَنْتُمْ عَابِدُونَ مَآ أَعْبُدُ ۝٣ وَلَآ أَنَا عَابِدٌ مَا عَبَدْتُمْ ۝٤

وَلَآ أَنْتُمْ عَابِدُونَ مَآ أَعْبُدُ ۝٥ لَكُمْ دِينُكُمْ وَلِيَ دِينِ ۝٦

Bismillâhirrahmânirrahîm

1. De ki: Ey kâfirler!
2. Ben sizin ibadet ettiklerinize ibadet etmem.
3. Siz de benim ibadet ettiğime ibadet etmiyorsunuz.
4. Ben sizin ibadet ettiklerinize asla ibadet edecek değilim.
5. Siz de benim ibadet ettiğime ibadet etmezsiniz.
6. O hâlde sizin dininiz size, benim dinim bana.

Anne - Baba Duası

رَبِّ ارْحَمْهُمَا كَمَا رَبَّيَانِي صَغِيرًا

Ey Rabbim! Annem ve babam; bana, küçükken nasıl şefkat ve merhametle baktılarsa Sen de onlara öyle merhamet et.

GÖRGÜ VE NEZAKET KURALLARI

Hastalanmış kişiye "Geçmiş olsun!" ve "Allah şifa versin!" demeliyiz.

Bir yakınını kaybeden kişiye "Allah rahmet etsin!" "Mekânı Cennet olsun!", "Allah sizlere hayırlı uzun ömür versin." demeliyiz.

Sabah kalktığımızda ailemize "Hayırlı sabahlar" veya "Günaydın" demeliyiz.

Əmən doktor bey, derdime bir çəre; kərnım çok əğrıyor..
ne yedin?

yənık ekmek..

Sənə göz dəmləsı veriyorum!.
Əmə ben gözümden değil; kərnımdəki əğrıdən şikəyetçiyim doktor bey!

ben de onun için veriyorum yə! gözünü tedəvi edebileyim ki, iyi göresin ve bir dəhə yənık ekmek yemeyesin!

ÖĞRENDİKLERİMİZİ TEST EDELİM - 1

* Aldığımız bir emaneti sahibine vermek.
* Güler yüzlü ve tatlı sözlü olmak.
* Yemeği sağ eliyle ve kendi önünden yemek.

1. Yukarıdakilerden kaç tanesi "dinimizin özündeki" **güzel davranışlardandır?**

A. 1
B. 2
C. 3

Annem durur namaza,
Bembeyaz örtüsüyle.
Uzun uzun duaları,
Okur tatlı sesiyle.

Sessiz sessiz yanında
Duaları dinlerim.
Açarak ellerimi,
Onunla "Amin" derim.
Fahrettin Bozdağ

2. Çocuğun "ellerini açarak" **söylediği sözün anlamı aşağıdakilerden hangisi olamaz?**

A. Allah'ım bu duayı kabul et.
B. Bu dileklerin gerçekleşmesini ben de istiyorum.
C. Rahman ve Rahîm olan Allah'ın adıyla.

3. Aşağıdakilerden hangisi bu şiirde işlenen temalardan değildir?

A. Dua
B. Namaz
C. Ezan

4. Aşağıdakilerden hangisi bize sevap kazandıran güzel davranışlardan değildir?

A. Selâm vermek
B. Başkalarını küçümsemek
C. Teşekkür etmek

Yattım Allah kaldır beni,
Nur içine daldır beni.
Can bedenden çıkmadıkça,
İmanla uyandır beni.

5. Yukarıdaki dörtlük için aşağıdakilerden hangisini söylemek daha uygun olur?

A. Namaz duası
B. İftar duası
C. Uyku duası

ÖĞRENDİKLERİMİZİ TEST EDELİM - 1

Okuyup öğrenmektir,
Dinimizin temeli.
Allah, "Oku!" emriyle,
Gönderdi Gül Peygemberi.
ZARİFE CÂNÂN

6. Şiire göre, "dinimizin temeli" **ne imiş?**

A. Temizlik
B. Okuyup öğrenmek
C. Çalışkanlık

Al çocuğum bu gülü,
At savaşın üstüne.
Başlasın barış günü,
Severek yaşat gülü.
Mehmet AZİM

7. Şiirde, neyin bitmesi isteniyor?

A. Savaşların
B. Barışın
C. Küskünlüklerin

8. "Kadir Gecesi" ile "Ramazan" arasında bir anlam ilişkisi vardır. **Böyle bir ilişki** "Aşure günü" **ile hangi ay arasında vardır?**

A. Recep
B. Şaban
C. Muharrem

Affedersiniz, kırlarda gezerken koyun gübresi görseniz, oradan bir koyunun geçtiğini düşünürsünüz değil mi? Peki güzel bir çeşme görseniz bunu usta bir insanın inşa ettiğini düşünmez misiniz? Güzel bir müziğin besteleyeni, güzel bir resmin de ressamı vardır değil mi?

9. Yukarıdaki metinden hangi sonucu çıkarabiliriz?

A. Resim ve müzik en önemli sanat dallarındandır.
B. Yapılan bir iş varsa onu yapan da mutlaka vardır.
C. Tabiattaki olayların sırlarını düşünmek zihnimizi geliştirir.

Ayşecik toprağa bir fidan dikti.
Emre de bir ağacın gölgesine çekildi.
Ve sevdiği kitabının üzerine eğildi.
Bir çırpıda okudu, bitirdi.
Biri fidan dikerek bahçeyi ve çevreyi,
Diğeri okumakla kalbini ve beynini
Süsledi, süsledi, süsledi.

10. Yukarıdaki şiirde hangi etkinlikten söz edilmiyor?

A. Kitap okumak
B. Fidan dikmek
C. Çiçek yetiştirmek

ÖĞRENDİKLERİMİZİ TEST EDELİM - 2

Yaylada, her gece açık havada yıldızları seyrederek uyurduk. Ay'ın yerinin ve şeklinin değiştiğini fark ederdik. Doğrusu Ay, yıldızlar ve gezegenler harika birer sanat eseriydi. Sanki birisi bu güzellikler sergisini seyredip düşünmemizi istiyordu. İçimde o güzelim gökyüzünün sanatçısını hisseder gibi olurdum o tatlı gecelerde.

1. Aşağıdakilerden hangisi, yazarın duygu ve düşüncelerinden değildir?

A. Uzaydaki varlıklar birer sanat eseridir.
B. Gökyüzündeki varlıkların ne kadar güzel yaratıldığını düşünmeliyiz.
C. Allah'ın yarattığı güzellikler, sadece gökyüzünde görülebilir.

2. Aşağıdakilerden hangisi, Allah'ın sevgisini kazandıracak güzel davranışlardan değildir?

A. Verdiğimiz sözü tutmak
B. Gerektiğinde kendimizi savunmak için küçük bir yalan söylemek
C. Rabbimizin gönderdiği Kur'ân'ı okuyup anlamaya çalışmak.

3. "İyilik ve doğruluk" **ifadesi ile** "Cennet" **arasında bir anlam ilişkisi vardır. Böyle bir ilişki** "kötülük ve yalan" **ile hangisi arasında vardır?**

A. Diriliş
B. Hesap günü
C. Cehennem

Bulunmaz onda tasa,
Benden bile güzeldir.
Babam ömre bedeldir,
Sigarası olmasa.

Yusuf Dursun
(Ninnilerle Büyümek)

4. Yukarıdaki şiirin şairi ile ilgili hangi sonucu çıkaramayız?

A. Babasını çok seviyor.
B. Babasının sigara içmemesini dilemektedir.
C. Sigara içtiği için babasını sevmiyor.

Tıp tıp diye üstüme,
Rahmetle yağan yağmur.
Sen gelince uzaktan,
Her taraf güzel olur.
Sokaktaki pislikler,
Temizlenir seninle.
Kuzucuklar cikcikler,
Su içer ellerinde.

Gündüz Aydın

5. Yukarıdaki şiirde yağmurun hangi özelliği anlatılmamıştır?

A. Canlıların su ihtiyacının karşılanmasına yaraması
B. Çevrenin yıkanıp temizlenmesini sağlaması
C. Bitkilerin büyüyüp gelişmesine sebep olması

ÖĞRENDİKLERİMİZİ TEST EDELİM - 2

6. "Mutluluğun ilk şartı....." **cümlesinde, noktalı kısma aşağıdakilerden hangisinin gelmesi daha uygun olur?**

A. Heyecanlı yaşamaktır.
B. Sağlık ve afiyettir.
C. Zenginlik ve paradır.

"Allahümme salli alâ seyyidina Muhammedin ve âlâ âli seyyidina Muhammed."

7. Yukarıdaki güzel söze kısaca ne ad verilir?

A. tekbir
B. salâvat
C. tesbihat

Hâlâ kulağımdadır,
O tatlı ninniler;
Hâlâ karşımda durur,
Senin güzel sözlerin.
Mehmet Azim

8. Yukarıdaki dörtlükte işlenen tema aşağıdakilerden hangisi olabilir?

A. Anne sevgisi
B. Öğretmene saygı
C. Bebeklik özlemi

Sağlıklı olmak
İnsanları sevmek
Allah'ı sevmek

9. Yukarıdakilerden kaç tanesi bir insan için mutluluk kaynağı olabilir?

A. 1 B. 2 C. 3

Peygamberim Peygamberim
Derde derman can Ahmed'im
Orta Asya bozkırından
Yeseviler diyarından
Alparslan'ın çadırından
Sana selamlar getirdim.
Anadolu toprağından
Orhanların otağından
Mevlânâ'nın diyarından
Sana selamlar getirdim.
Mehmet Azim (Kır Çiçekleri)

10. Yukarıdaki şiirde "kendisine selâm götürülen" **güzeller güzeli yüce insan kimdir ?**

A. Peygamberimiz Hazreti Muhammed Aleyhisselâm
B. Mevlânâ Celâleddîn Rumî
C. Hoca Ahmed Yesevî

11. Aşağıdakilerden hangisi, Yüce Allah'ın sevmediği durumlardandır ?

A. Temizlik ve çalışkanlık
B. Doğruluk ve dürüstlük
C. Tembellik ve israf

4. BÖLÜMÜN BULMACA ÇÖZÜMLERİ

FARK BULMACA

KELİME AVI

F	Ğ	I	D	R	H	P	U	İ	E	A	Ü	T	K
M	K	U	R	A	N	I	K	E	R	I	M	L	Y
J	Ö	V	C	Ç	Z	S	B	Ş	Y	L	M	K	T
Ü	Z	U	G	Ü	N	L	Ü	K	T	Ü	T	M	A
L	İ	Y	Ş	M	T	A	E	İ	T	S	D	Y	H
J	Y	Ö	V	C	Ç	Z	S	K	Ü	E	İ	F	K
N	A	R	O	Ş	Ğ	H	P	M	L	Z	N	C	Ü
Ü	R	S	B	P	V	A	R	F	B	S	L	Ç	R
K	E	M	L	O	Y	Ş	T	Ü	E	İ	E	O	Ş
R	T	H	O	R	Ü	L	M	T	T	A	N	E	I
B	E	C	E	R	İ	K	A	Z	A	N	M	A	Y
H	Ğ	M	A	L	Y	T	A	E	İ	E	E	Z	M
E	Ğ	L	E	N	M	E	M	L	Y	Ş	Ü	E	I
Ü	T	K	M	L	Y	Ş	P	H	N	D	I	Ğ	G
Z	K	I	T	A	P	O	K	U	M	A	D	I	Ğ
D	R	G	I	D	R	Ç	K	H	A	İ	T	M	Z

ÇENGEL BULMACA

LABİRENT BULMACA

ÖĞRENDİKLERİMİZİ TEST EDELİM

Test - 1		Test - 2	
1-C	6-B	1-C	6-B
2-C	7-A	2-B	7-B
3-C	8-C	3-C	8-A
4-B	9- B	4-C	9-C
5-C	10-C	5-C	10-A
			11-C